SAYI: 1452
TELEFON
Santral M. 20827
İdare M. 23300
PAZARTESİ
24
MART 1941
SENE: 5
TELGRAF
İstanbul Son Telgraf
Sahip ve Başmuharriri: ETEM İZZET BENİCE

SON TELGRAF

EN SON TELGRAFLARI VE HABERLERİ VEREN AKŞAM GAZETESİ

Posta tarihi 1936
ADRES: Cağaloğlu Nuruosmaniye Cad. No. 84
SAYISI 5 KURUŞ
Posta kutusu No.
ABONE: Senelik: 1400 6 aylık: 750 3 aylık: 400
Gazetaya gönderilen evrak iade edilmez

YA HAYAT YA ÖLÜM!

Bu iki yolun bir üçüncüsü yoktur. Yugoslavya eğer yaşamak ve bu cihan hercümercinden müstakil bir varlık halinde çıkmak istiyorsa kararında cesur olmak ve Alman tehditlerine boyun eğmemek mecburiyetindedir..

Yazan: ETEM İZZET BENİCE

Yugoslavyada iki cereyan henüz en hâd şekli ile biribirile çarpışmakta devam ediyor. Kat'i ve nihai karar verilememiştir. Hükûmet, muhalif nazırlara, ordu ve halkın açık temayülüne rağmen, ürkek ve Alman taleplerine en hafif bir ölçü içinde uymak tesellisine kapılmış görünmektedir. Eğer, bu temayüle karşı koyanlar ve iç efkârı umumiyedeki aksülâmel galebe çalamazsa Yugoslavya da Romanya ve Bulgaristanın âkıbetine sürüklenip gidecektir.

Almanya ile uyuşmanın en hafif veya en ağır tarz ve şekli yoktur. Almanya için ya hep, ya hiç vardır. Yugoslavya için de ya hayat, ya ölümden birini tercih şıkkı kalmıştır. Üçüncü bir yol yoktur.

Harbe girmemek, memleketi harap olmaktan korumak, kan dökmemek, mülkî tamamiyet ve istiklâl üzerinde garanti almak.. gibi düşünceler boş teselliden ibarettir. Almanyanın bir kere ve her şeyin başında, Yugoslavyanın mülkî tamamlığını ve istiklâlini garanti etmesi, diğer müttefiklerine karşı gariptir. Çünkü, en yeni misali ile Bulgaristan «haksızlıklar tamir edilmek vâdile» üçler paktına alınmıştır. Bulgaristan hesabına, Yugoslavyadan da geriye alınacak bir Makedonya davası vardır.

Yugoslavyanın mülkî tamamlığının garanti edilmesi demek; Bulgaristanın mihvere alınıp işgal olununcıya kadar, aldatılmış olması demektir. Ayni hareket, oyun ve mantık silsilesi içinde Yugoslavyanın da aldatılmıyacağı ve bütün vaitlerin bir hâdise vesilesi ile keenlemyekûn addedilmiyeceği nasıl temin olunabilir ve bunun aksine Yugoslavlar nasıl inanabilirler?. Hem, Yugoslavyada gözü olan, yalnız Bulgaristan değildir. Şimali şarkide Macarların gözü ve talebi vardır. Dalmaçya sahillerini İtalya istemektedir. Cenubî Sırbistanın Arnavutluğa ait olduğu iddiası vardır. Avusturya imparatorluğuna ait toprakların hakiki mirasçısı olduğunu iddia eden bizzat Almanyadır.

Almanyanın ne yaptığı ve daha da ne yapmak istediği ve istiyeceği artık iki kere iki dört eder gibi aşikârdır. Bu hattı hareket kısaca şu şekilde tebarüz ettirilebilir:

Her türlü vait ve iğfal ile, evvelemirde mukavemet fikrini tahrip etmek. İttifak ve yeni nizamı kabul ettirmek. Bu kılıkla memleketin her türlü askerî ve iktısadi menabiine el koymak. Harbin icabına göre, halkı, orduyu kullanmak ve zafer tabakkuk ettiği takdirde de ordusu, mukavemeti, benliği, ruhî asaleti bozguna uğratılmış ve yıpratılmış bu müttefik memleketleri «!» toptan ilhak eylemek ve askerî, iktısadî, siyasî idareleri tamamile Berline ait olmak üzere, birer valii umumîlik halinde veya konfederatif bir sistem dahilinde idare eylemek.

Ergeç, Yugoslavya için de Almanlar tarafından tatbik edilmek istenecek olan hattı hareket bundan başka birşey olmıyacaktır. Belki, Almanya, yalnız sıhhî malzeme naklini kabul ettirmekle ve her türlü teminatı vermek suretile, Yugoslavyaya kancayı atacak ve ondan sonra, her gün birer bahane ile ve nihayet bir büyük hâdise ile Yugoslavya işgalini tamamlıyacaktır.

Daha imzaladığı anlaşmanın

(Devamı 5 inci sayfada)

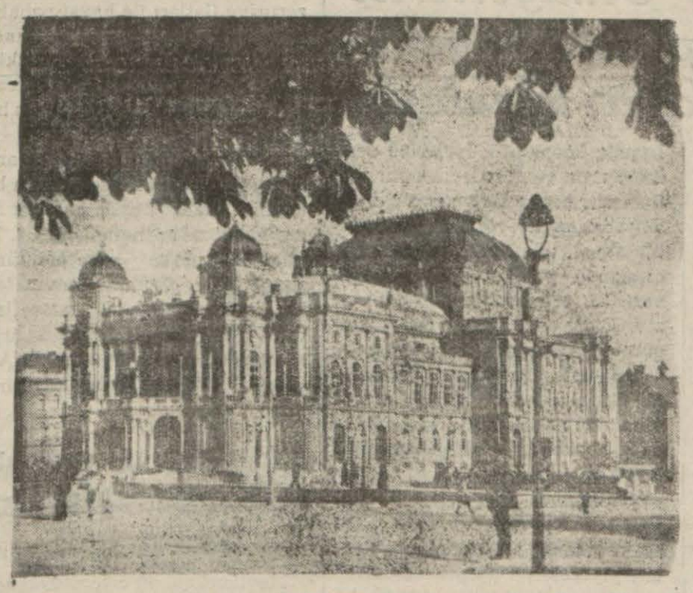

Yugoslavyanın Zagrep şehri Hırvatistanın merkezidir. Alman propagandası, daha ziyade burada faaliyettedir.

Bulgaristanda bir çok yiyecek maddesi takyide tâbi tutuldu

Ekmek bayatladıktan sonra yenecek!

Moskova 24 (A.A.)— B.B.C. Radyonun haber verdiğine göre, Bulgaristanda tereyağ ile vejetalin yağlar takyidata tâbi tutulacaktır. Bundan maada, ekmek de, pişirildikten 24 saat sonra satılığa çıkarılacaktır.

Önümüzdeki 18 ay zarfında Amerika İngiltereye 20 bin tayyare gönderecek

Bütün tayyareler İngiltereye uçarak gidecektir

Vaşington 24 (A.A.)— Tass ajansı bildiriyor: Associated Presin bildirdiğine göre Birleşik Amerka Devletleri önümüzdeki 18 ay zarfında İngiltereye 20 bin kadar tay-

(Devamı 5 inci sayfada)

Bir kamyonla bir taksi feci şekilde çarpıştı

Şoför Hayrinin idaresindeki Çorlu 32 plâkalı kamyon bu gece saat 2,45 de Alemdar Caddesinden geçerken Sirkeciden gelen şoför İsakın kullandığı 1922 sayılı taksi ile çarpışmıştır. Müsademe çok şiddet-

(Devamı 5 inci sayfada)

KISACA

Böyle gecenin böyle olur sabahı!

İtalyanlar Arnavutlukta bir gece taarruzu daha yaptılar ve muvaffak olamadılar. Bizim mahut arkadaşla konuşuyorduk da:

— Böyle gecenin böyle olur sabahı..

Diyerek, devam etti:

— Kardeşim, Üniversite konferans salonundaymış gibi harp yapılmaz ki.. Baksana bu taarruzda «Faşist ideolojisi» mektebi müdürü profesör Nikola Ciano ölmüş!.. Anlaşılıyor ki İtalyanlar, muharebeye değil, talebe nümayişine girişmişler...

* *

Italyanlar akim kalan taarruzlardan sonra tekrar hazırlık devresine girdi

Tepedelenö nünde yeni mevzi açıyorlar

İtalyan zayiatı çok ağır!

Atina 24 (A.A.)— B.B.C. Radyo, dün akşam şunları söylemiştir:

Son zamanlarda ağır zayiat veren İtalyanlar, şimdi bir sükûn devresi geçirmektedirler ki, bunu tabii görmelidir. Yunan topçusu, müteaddit düşman bataryasını sükûte mecbur etmiştir.

Atina 24 (A.A.— B.B.C. Röy-

(Devamı 5 inci sayfada)

Tavukları pompa ile şişirerek satıyorlarmış!

Yapılan kontrollerde bazı esnaf cezalandırıldı

Son günlerde şehrimizdeki cansız tavuk satıcılarından sıska hayvanları pompa ile şişirdikleri ve sarı boya ile sahte yumurta (!) ilâve ettikleri anlaşılmıştır. Bunun üzerine Belediye tekmil tavukçu dükkânlarının sıkı bir kontroldan geçirilmesini bildirmiştir. Bu sabah yapılan kontrollerde Galatada

(Devamı 5 inci sayfada)

YUGOSLAV Erkânıharbiyesinin kat'î bir rol oynıyacağı bildiriliyor

Belgrad'da ve vilâyetlerde nümayişler oluyor

Pakta karşı nefret son haddine vardı

Üniversite talebesi Yugoslavyanın namusunu müdafaya hazır!

Londra, 24 (A.A.) — BBC: Belgraddan şimdiye kadar Londraya resmi bir haber gelmemiştir. Fakat Ajanslar, haber üzerine haber vermektedirler. Yugoslavyanın pakta girmesine karşı halk arasın-

(Devamı 5 inci Sayfaa)

LONDRAYA GÖRE:

Almanyanın Yugoslavyada sarfettiği mesai Reich'in zâfını isbat ediyor

Londra 24 (A.A.) — BBC:

Londra müsait mahfillerinde beyan edildiğine göre, Almanyanın, kendi partisine girmesi için Yugoslavyada sarfettiği gayretler, Reich'in zâfını isbat etmektedir.

Yugoslavya halkının Mihvere karşı beslemekte olduğu hasmane hissiyat da gayet tabiî görülmektedir.

Para ile çocuk kiralıyan dilenci kadınlar!

Bunlardan iki tanesi yakalandı

Osman, Tevfik, Yakup, Bekir isimlerinde 4 erkek dilenci ile Sultan, Hayriye, Necmiye, Şükriye ve

(Devamı 5 inci sayfada)

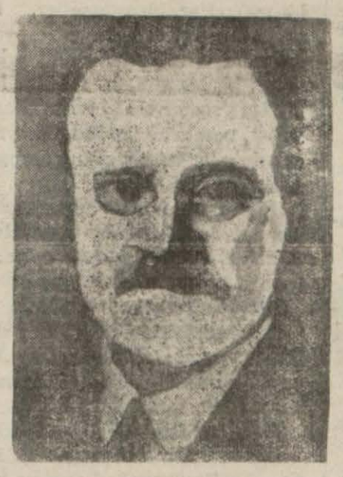

Sovyetler Icra Komitesi Reisi Molotof

Japon Harieiye Nazırı Matsuoka Sovyetler İcra Komitesi Re'si Molotof'la görüştü. Tafsilâtını Son 24 Saatteki Hâdiseler Sütunumuzda okuyunuz..

İngilizler Berlin üzerinde uçarak yangın ve infilâk bomb baları attılar

Almanlar, şehrin merkezinde yangınlar çıktığını itiraf ediyor

Berlin 24 (A.A.— B.B.C. Alman radyosu bildirmiştir: İngiliz tayyareleri Almanya üzerinde bir uçuş yapmışlardır. Bazı tayyareler, Alman paytahtına gitmeğe teşebbüs etmişlerdir. Pek yüksek mesafeden uçan hafif tayyare teşekkülleri, şehrin merkezine yangın ve infilâk bombaları atmışlar, yangınlar çıkarmışlardır. Yangınlar sür'atle söndürülmüştür. Sivil ahali arasında ölenler ve yaralananlar vardır.

Londra 24 (A.A.)— B.B.C. İki İngiliz bombardıman tayyaresi, dün Londra üzerinde düşmüştür.

50 yaşında bir tayfa yelkenlide ölü bulundu

Hasköy sahilinde duran Hüseyin kaptana ait yelkenli kömür kayığında tayfa 50 yaşında Osman kayıkta ölü olarak bulunmuş ve ceset morga kaldırılmıştır.

Morgda yapılan muayenede ölümün kalb sektesinden ileri geldiği anlaşılmıştır.

TÜRKİYE hâdiseleri büyük alâka ile takip ediyor

Selânığın müdafaası için İngilizler tetbir aldı

Yugoslavyada halk heyecan içinde

Londraya göre

"Balkanlarda yakında beklenen çarpışma müthiş olacak,,

TÜRKİYENİN ALAKASI

Londradan bildirildiğine göre, Times'in diplomatik muhabiri Balkan vaziyetine dair şunları yazıyor: «Belgraddaki siyasi müeadele Türkiye tarafından büyük bir alâka ile takip edilmektedir. Türk siyasi mahfilleri, Almanyanın kendisine derhal sevkuleyşi menfaatler temin etmiyen bir itilâf ile iktifa edebilmesine gayri kabil nazarla bakmaktadır.

Bu sebeple, Yugoslavyanın bu tarzda vuku bulan ağır talepleri reddedip etmiyeceği ve binnetice muavenet talep etmek üzere müttefiklere dönüp dönmiyeceği eayı sual görülmektedir. Herhalde, Türkiye eskiden olduğu gibi bugün de Yunanistana karşı yapılacak olan bir taarruz halinde Yugoslavya ile müşterek bir hareketten içtinap etmiyecektir.»

Times'in Başmuharriri diyor ki: «Almanya, Yugolsavya ile bir itilâfa varmak suretiyle, kendi kuvvetlerini Yunanistana en iyi şerait dahilinde darbe indirebilecek en muvafık vaziyete koymak gayesini takip etmektedir.

(Devamı 5 inci sayfada)

BALKANLARDAKİ VAZİYETE UMUMİ BİR BAKIŞ

Yugoslav Başvekili Svetkoviç

Müstahsille müstehlik arasındaki tavassut kalkıyor

Hükûmet köylünün ekinini daha tarlada ikin satın alacak

Önümüzdeki ekim mevsiminde milli istihsal kabiliyetin daha verimli bir hale sokmak için yeni projeler hazırlanmaktadır. Bu meyanda, stok işlerini tam ve ahenkli bir halde yapmak üzere Türk müstahsilinin ekinini daha tarlada iken satın almak için etüdler icra edilmektedir.

Böylece müstahsil sınıfı adına ötedenberi iş görerek kendilerine büyük menfaatler temin eden mutavassıtların faaliyetine de en kat'i bir şekilde son verilmiş olacaktır.

ÇERÇEVE

Yugoslavya

NECİP FAZIL KISAKÜREK

Balkanlar arsasında bir sameyeli halinde esen nazizma rüzgârı, bazı kara millet çehrelerile ak yüzlerin meydana çıkması için bir kimya tesiri yaptı. Zehirli rüzgârın daha ilk üfleyişinde bir iki millet, keskin bir elektrika cereyanı altında kömüre dönmüş cesetler gibi, yokluğun kara rengini suratlarına kapladılar. Hıristiyan tabutlarındaki soluk kadife rengine benzer bir siyahlık...

Yugoslavya, Balkanlar topluluğunda çabucak kapkara kesilen milletlerle, paslanmaz bir maden beyazlığını muhafaza eden milletler arasında tam orta yeri işgal ediyordu.

Onun, Adriyatika kıyıların dan başka beş sınır üzerinde mihver kıskacına düşmüş vaziyeti, irade ve mukavemet talihini zayıflatırken; Balkan dağlarının kuvvet ve hürriyet üfliyen sağlam havasile mayalanmış millî hüviyeti de her ne pahasına olursa olsun, benlik ve istiklâline sadakat vâdediyordu. İlk vaziyet ikinci vâdi şüpheye düşürüyor; ve ikinci vait ilk vaziyeti emin olmaktan çıkarıyordu. Herhalde Yugoslavyanın, millî şeref denilen hâdiseyi, meşhur çocuk tekerlemesinde olduğu gibi, yanıp kül olmuş dağa kaçan ineğin içtiği sudaki anahtar farzetmiyeceğine inanmak ve ondan birşeyler ummak hatalı değildi. Nitekim bu ümidin hatalı olmadığını, şimdi bu milletin, bir gazoz gibi kaynayışı ve tıpasını patlatmak üzere bulunuşu isbat eder.

Fakat bir iki günlük hâdiselere göre Yugoslavya, kendisinden beklenen pek çetin, çetin olduğu nisbette de ulvî hareketi göstermek istidadına uzaktır. Koca bir millete rağmen işbaşında küçük bir zümrenin neler yapmıya muktedir olduğunu anlamak için Yugoslavyayı örnek diye almalı ve artık ondan fazla ümide kapılmamalıdır. Zira şurası gerçektir ki bugünkü Yugoslav idare cihazı, mihver tazyikleri altında millet ve halk vicdanından gelen sesi duymak ve ona makes teşkil etmek liyakat ve cesaretinden mahrumdur. Yugoslavyada millî infial belki de keskin bir ihtilâle varmadıkça Yugoslavya hükûmetinin mihvere ayak direyici bir politika tutturabilmesi müşkül olacak; ve Yugoslavya üçlü anlaşmıya sözde girmese bile, ancak mihvere faydalı bir bitaraflık tuzağına düşmekten bence kurtulamıyacaktır.

Onun içindir ki ben, iki gündür yazılarımda Yugoslavyayı şimdiden ve filen kapaklanmış addediyor; ve ak çehreli Balkanların, emniyetlerinden zerre kaybetmeksizin kendilerini onsuz kabul etmelerini ve ona göre hesap yürütmelerini faydalı buluyorum.

Genç şairin yazık olduğundan bahsettiği Süleyman Efendi Yugoslavyadır.

Dünya buhranı ve Türkiyenin azmi

Yarın İstanbulda halkı tenvir için konferanslara başlanıyor

Parti Genel Sekreterliğince tertip olunan «bugünkü dünya hâdiseleri karşısında Türkiyenin vaziyeti» mevzulu konferanslara şehrimizde yarın başlanılacaktır.

İlk konferans yarın akşam saat 17 de Üniversite konferans Salonunda Büyük Millet Meclisi Reis vekillerinden, Sıvas meb'usu B. Şemsettin Günaltay tarafından verilecektir.

Hatip Beyoğlu, Çatalca, Şile Halkevlerinde de birer konferans verecektir. Ayrıca Diyarbakır meb'usu B. Hasan Reşit Tankut da Çatalcada bir konferans verecektir.

Edirneye gittiğini yazdığımız Ü-

(Devamı 5 inci sayfada)

Sıvas meb'usu Şemsettin Günaltay

Yakında başlıyacak yeni tefrikalarımız

HÜCUM BORUSU

Yazan: Rahmi Yağız

Tarablusu nasıl aldık ve nasıl kaybettik?. Bu eserde, bu çok meraklı yakın tarih hâdisesini okuyacaksınız..

Masum Kızlar Nasıl uçuruma Düşüyorlar?.

Yazan: Halûk Cemal

Muharrir, bu büyük röportaj serisinde, size, İstanbulun bilmediğiniz harikulâde heyecanlı ve hazin taraflarını anlatacaktır.

HADİSELER KARŞISINDA SON TELGRAF

HİTABET BUHRANI

Peyami Safa bir yazısında «hatip kıtlığından» bahsediyor. Hitabetin mektebi olmaz ki, bir mektep açalım da yetiştirelim. Yine bizim Osman Cemal, Peyami Safanın bu yazısına şöyle cevap verdi:

«— Merhum Florinalı Nâzım sağ olsaydı, bir hitabet mektebi açar, Florinalı Nâzımı da oraya direktör tayin ederdik!»

HUSUSİ BİR ROZET

Bir habere göre, doktorların taşıması için, bilmem hangi hekimler cemiyeti veya birliği, yeni bir hususî rozet yaptımıya karar vermiş. Bütün doktorlar, bu rozetlerden taşıyacaklar..

Fakat, maksat, tanınmak ise, biz, doktorlar için böyle bir rozete ihtiyaç olduğunu kabul edenlerden değiliz.

Bakarsınız, kalıbı kıyafeti yerinde, kalantor bir zat ise, hususî arabası varsa, apartıman sahibi ise, o zat, mutlaka doktordur.

MOBİLYALI EVLERE DAİR

Bir kısım ev sahipleri, gazetelerin ifadesiyle, evlerine mobilya koymak suretiyle, kira bedellerini arttırmak yolunu bulmuşlar.. Bu şekil ve suretin önüne geçilecek, hiç bir gûna, ev kiralarının arttırılmasına meydan verilmiyecek imiş!

Mobilya, deyince, hatırıma geldi. Bence, ev sahipleri, böyle bir çareye baş vurmazlar. Çünkü, kendilerine daha pahalıya mal olur. Çünkü, şimdiki kübik mobilyalar, o kadar çürük çarık şeyler ki, her kiracı değişmede, mobilyayı da değiştirmek zarureti hasıl olacaktır.

GENÇLERİN BİR İTHAMI

Yeni ve genç şairler, bizim Osman Cemal için aşağı yukarı şöyle yazmışlar:

«Bir bakkal lisaniyle, bugünkü şiirin mizahını yapan Osman Cemal ilâh..»

Osman Cemale, bu itham karşısında ne diyeceğini sordum. Şu cevabı verdi:

«— Birader, bizde nerede o talih?. Babam hakikaten bakkaldı. Fakat, ben olamadım.. Muharrirliğe kadar düştüm. Bu zamanda, keşke, bakkal olsaydım.. Gül gibi geçinirdim.»

AHMET RAUF

istanbulu tanıtma

Köylerden şehire ve şehirden köylere geziler yapılacak

«İstanbulu Sevenler Cemiyeti» tarafından şehrimizin tarihî ve görülmeğe değer yerlerini halkımıza tanıtmak üzere haftalık geziler tertip olunması kararlaştırılmıştır.

Halkevlerinin organize edeceği bu gezilerden başka köylere de toplu seyahatler tertip olunacaktır. Bilmukabele köylerden de şehre seyahatler yapılacak ve köylü kardeşlerimize İstanbulun tarihî, bedii ve...leri gösterilecektir.

KÜÇÜK HABERLER

VİLÂYET ve BELEDİYE:

★ Vilâyetimiz dahilinde canlı ve cansız nakil vasıtalarının sayımları yapılmaktadır.

★ Çorlu kadastro teşkilâtı merkezin kadastrosunu ikmal etmiş ve bunu 500 mikyasında 3600 parselli bir plân ve harita ile de tesbit etmiştir. Köylerden de Karamehmet, Muratlı, Seğmen, Maksutlu köylerinin de kadastroları bitirilmiştir.

TİCARET ve SANAYİ:

★ Yeni sene mahsulü tutünlere en ziyade talêp gösteren memleket Almanyadır. Tütünlerimize Almanyadan sonra Mısır taliptir. Külliyetli miktarda bir tütün partisi Mısır için yükletilmektedir.

★ Kunduracılar Cemiyeti halk tipi kadın ayakkabısı yapmağa başlamıştır. Bundan evvel yaptığı erkek ayakkabılarını Fiat Mürakabe Bürosuna vermiştir. Bu hafta içinde kadın ayakkabılarının da hazırlanmasını bitirerek Büroya verecektir. Fiat Mürakabe Bürosu bu ayakkabıların meşru satış fiatlarını tesbit ederek ayakkabıları piyasaya çıkaracaktır.

★ Edirnede fazla fiatla pıl satan Mase isminde bir kırtasiyeci Asliye Ceza mahkemesince 25 lira para cezasına mahkûm edilmiştir. Temyizce bu karar tasdik edilmis ancak muhtekirin yaşının küçük olması dolayısile para cezası 16 liraya indirilmşi ve dükkânı da 7 gün kapatılmıştır.

MÜTEFERRİK:

★ Terlikçi Abdullah adında biri sarhoş olarak Küçükayasofyada oturan eski karısının kapısına giderek bağırıp çağırdığından yakalanmış ve Birinci Sulh Cezada muhakeme edilmiştir. Neticede bir lira para cezasına çarpılmşıtır.

★ Dün Alayköşkünde toplanan Avcılar Birliği ekseriyet olmadığından toplantıyı önümüzdeki pazara bırakmıştır.

★ Şoför İslâmın idaresindeki 1885 numaralı taksi otomobili Şişhaneden geçerken, Kuledibinde Şahkuli mahallesinde oturan Ohanese çarparak ayağından yaralamış, yaralı tedavi altına alınmış, şoför yakalanmıştır.

★ Karagümrükte Hocadede mahallesinde Ahmet Bezircan, kardeşi Muzafferle oynarken Ahmedin elindeki bıçak düşmüş ve kendi ayağından yaralanmasına sebebiyet vermiştir. Yaralı çocuk tedavi altına alınmıştır.

HALK Filozofu

Silâh!

Acıyorum; çok acıyorum. Yıllarca yapılan masrafa acıyorum. Dişinden, tırnağından arttırarak, binbir mahrumiyet ve sıkıntıya katlanarak silâh almak için harcanan paralara acıyorum. Meğer, bu masraflar, bu zahmetler, bu sıkıntılar beyhude imiş!.

Acaba o milletler, biliyorlar mıydı ki, bir gün, bu silâhlar hiç bir işe yaramıyacak, kullanılmıyacak, namlular barut kokmıyacak, kılıçlar kınlarından çıkmıyacak!.

Bugün, onlar da acıyorlardır. Harcadıkları paraya, çektikleri zahmete, döktükleri tere acıyorlardır.

Silâh, kullanılmak içindir.

Silâh göstermelik değildir; silâh, bir sembol, bir müzelik, bir çocuk oyuncağı, bir mantar tabancası, bir tahta at değildir.

Silâh, silâhtır. Silâhı erkekler kullanır. Silâh kullanmak bir ihtiyaçtır. Bu ihtiyacı kanında, kafasında, gönlünde, etinde, sinirinde hissetmiyen milletler, silâhı kullanamazlar; silâhı, bu ezelî güzel vasıtaya hiç yakışmıyacak olan müzelik hale sokarlar.

Silâh kullanmak itiyat ve ihtiyacını duyan milletler, döğüşmek, vuruşmak dakikası geldiği zaman, o derece şahlanırlar ki, o ân, ellerine geçen her vasıta bir silâh kesilir.

Elinde tuttuğu silâhını kullanamıyan milletler yanında, bir de, kurtuluş savaşında her vasıtayı silâh yapan büyük Türk milletine bakınız.

REŞAT FEYZİ

Çocuk bayramı için komita kuruldu

Şehrimizde 23 nisan Çocuk Bayramının nasıl tes'it edlieceğini tesbit etmek üzere bir Komite kurulmuştur.

Diğer taraftan Çocuk Esirgeme Kurumu Genel Merkezi de Bayramın geçen yıllardakinden daha geniş ve şümullü olması ve yurdun en mühim meselelerinden olan çocuk davasındaki çalışmaları, alınan neticeleri tebellür ettirecek çekilde kutlanması için şimdiden hazırlıklara başlamalarını bütün merkez ve kollarına bir tamimle bildirmşitir.

Ankarada da Bayram ve haftasının önemli bir şekilde olmasına ve çocuğun sıhhî ve içtimaî durumu, çok çocuklu ailelerle iyi bakımla çocuk yetiştirilmesi, nüfusumuzun artmasında çocuğun ehemmiyet ve kıymeti çocuk vefiyatının tahdidi gibi mevzulara dair radyoda âlim ve mütefekkirlerimizin ilmî konferanslar vererek halkımızın çocuk davasına karşı ilgisinin arttırılmasına çalışılacağı ve haftanın her günü çocuklar için eğlenceler tertip edilmekte olduğu haber alınmıştır.

Garbisin meyhanesinde

Osman oğlu Bekir isminde bir balıkçı evvelki gece Gedikpaşada Garbisin meyhanesine giderek bir müddet rakı içmiş ve sonra sokağa çıkarak bağırıp çağırmağa başlamıştır. Sarhoşluk suçile adliyeye verilen Bekir 3 üncü sulh cezada 1 lira para cezasına mahkûm olunmuştur.

Günün meselesi:

Her cemiyetin bir kooperatifi olacak

İstanbul Esnaf Cemiyetlerile tekmil mekteplerde de yeni kooperatif teşkilâtı kuruluyor

Memleketimizde kooperatifçiliğin inkişafı için yeni tedbirler alınmaktadır. Bu meyanda her esnaf cemiyetinin bir kooperatifi olmasına bilhassa itina edilecektir. Bu kooperatiflere esnafa lüzumlu mevaddı kendileri alıp pek cüz'î bir kârla vereceklerdir.

Diğer taraftan her mektepte bir kooperatif kurulması da Maarif Vekâletince mekteplere bildirilmiştir. Tekmil talebelerin aza olacakları bu kooperatifler şu işlerle uğraşacaklardır:

Okul binasının önü ile bahçesinin temizliğini ve güzelliğini temine ve okul sağlık işlerinin yolunda gitmesine çalışmak; okul bahçesini ve mümkünse münasip başka tarafları ağaçlandırmak; ağaçları hastalıklardan ve tırtıllardan korumak için lâzım gelen şeyleri yapmak; derslerde işe yarıyacak kolleksiyonlar vücude getirmek ve ders malzemesi tedarik etmek; talebeye mahsus bir kütüphane veya okuma odası açmak ve açılmış kütüphane veya okuma odasını zenginleştirmeğe çalışmak; kooperatif üyelerine ders kitaplarını ve ders levazımını ve üyelerin başka ihtiyaçlarını karşılıyacak şeyleri satmak üzere tedbir almak; okul bahçesinde veya civarında çiçek, sebze, bağ ve meyva ağacı yetiştirmek; mahallî vaziyetlerin ve iklimin icaplarına göre okulda ipek böceği, arı, tavşan ve saire beslemek, okulun ilâç dolabını tedarik etmek ve vakit vakit noksanlarını tamamlamak; ihlamur, hatmi çiçeği, papatya ve saire gibi şeyleri toplıyarak bunları ecza evlerine ve yahut başka yerlere satmak; yoksul ve muhtaç talebeye kitap, defter, yiyecek ve giyesek tedariki suretile yardımlarda bulunmak; tatil günlerinde okulun bulunduğu şehir, kasaba veya köyün civarında müşterek gezintiler tertip etmek.

Baştan sonuna kadar talebe tarafından yapılacak olan bu işler, kooperatifin gayeleri arasında izah edildiği gibi talebede birlikte çalışma duygularını ve melekesini kuvvetlendirecektir.

ADLİYE ve POLİS

Fatihte gece otobüs bekliyen kadına sataşan genç!

Kendisine ihtarda bulunan memura da hakaret ettiğinden tevkif edildi

Evvelki gece Fatihte vukua gelen bir sarkıntılık ve hakaret hâdisesinin muhakemesine dün asliye 7 inci cezada bakılmıştır. Vak'a şudur:

Emine adında genc bir kadın evvelki gece Harbiyeden bindiği tramvaydan Fatihte tramvay durağında inmiş, Çarşambaya gitmek üzere otobüs beklemeğe başlamıştır. Ayni tramvayda bulunan iki genç de Fatihte inmişler, kadının etrafında dönüp dolaşmağa başlamışlardır. Emine bir müddet bekledikten sonra, orada köşedeki mahallebiciye gitmiş, para bozdurmuş, bunlar da kapıda durmuşlar, Emine mahallebiciden çıktıktan sonra tekrar etrafında dolaşmağa ve bu sefer, işitebildiği şekilde kendisinden bahse ve bazı uygunsuz sözler söylemeğe başlamışlardır. Emine, bir aralık:

— Beni rahat bırakın.. İşinize gitsenize! demiş, iki genç de:

— Biz size ne yapıyoruz.. Kendi kendimize otobüs bekleyip konuşuyoruz.. demişlerdir.

Bu suretle aralarında başlıyan münakaşayı, o civarda nokta bekliyen memur duymuş, yanlarına gelerek müdahale etmiş:

— Gece sükûneti ihlâl ediyorsunuz!. demiştir.

Bu esnada da iki gençten biraz sarhoşça olan şapka imalcisi Mehmet Riza Mar. hakarette bulunmuştur.

KARAR

Mehmet Riza, hakkında tutulan zabıtla dün adliyeye verilmiş, asliye yedinci ceza mahkemesinde muhakemesi yapılmıştır. Şahit olarak dinlenilen Emine hâdiseyi yukarıdaki şekilde anlatmıştır. Neticede Mehmet Riza vazife halindeki memura hakaretten 1 ay hapis ve 30 lira para cezasına mahkûm olmuş ve tevkif edilmiştir.

Adanada Gaz bollaştı

Adanadan yazılıyor: Petrol tevziinde vukuu muhtemel aksaklıklara meydan kalmaması için şehrimizde her ev için karne usulü ihdas edilmiş bulunmaktadır. Şimdi şehrmiizde gaz bollaştığı için Belediye, bu karneler mucibince nisan ayı sonuna kadar olan gaz istihkakını herkese şimdiden tevzi etmeği kararlaştırmıştır. Halk ellerindeki karneye tevfikan gaz istihkakını herhangi bir bayiden almaktadır.

Hayat pahalılığı

Hayatın ne nisbette pahalılaşmış bulunduğu tetkik ediliyor

Muhtelif maddelerin ve havayici zaruriye fiatları ile hayat pahalılığının artış nisbetleri hakkında Ticaret Odaları tarafından tetkikler yapılmaktadır. Şehrimiz Ticaret Odası da bu hususta bir indeks hazırlamaktadır.

Diğer taraftan Adana Ticaret Odası da orta halli beş nüfuslu bir ailenin Adanada ayda kaç lira ile geçinebileceğini hesaplamıştır. Yapılan bu husaba göre her türlü yeme, içme, giyinme, tenvir, teshin, ev kirası, tedavi masrafları dahil olduğu halde beş nüfuslu bir aile ayda 110 lira 64 kuruşla Adanada mütevazı bir hayat geçirebilecektir.

Kâtipmurat mahallesi sokakaklarının hazin hali

Mevlânekapı ve civarındaki sokakların bir çoğunun ve Kâtipmurat mahallesindeki yolların uzun müddettir tamir görmiyerek bilhassa geceleri seyrüsefer için tehlikeli bir hal aldığı Belediyeye şikâyet olunmuştur.

Şehrimizin bu sakin ve şirin köşesinin sokaklarının harap, hazin halinden kurtarılması için Belediye mahallî Kaymakamlığına tebligatta bulunacaktır.

Müesseselerdeki havuzlardan istifade

Beden Terbiyesi Genel Direktörlüğü, büyük müessese ve fabrikalarda yapılacak havuzlardan icabında yüzme faaliyeti bakımından istifade edilmesini mümkün görmüş ve havuzlardan beden terbiyesi mükelleflerinin istifadelerini temin etmek üzere, müesseselerin inşa vazivetinde genel direktörlüğü haberdar etmelerini rica etmiştir.

Genel Direktörlük kendisine müracaat edecek olan müesseselere, beynelmilel nizamî vasıfları haiz olarak tanzim edilen 25 ve 50 metrelik havuz plânı ve teferrüatını verecektir.

İngilizlere satılan tiftik partileri

İngilizlerin şehrimizden almakta oldukları tiftiklerin bedeli Merkez Bankası vasıtasile tediye edilmektedir.

Alman malların faturalarında yazılı kalitelerine uygun olup olmadığını tetkik için bir ekspere muayene ettirdikleri anlaşılmıştır. Yoksa standardize edilmiş olan malların standard tipinin kontrolü bahis mevzuu olmadığı alâkadarlarca temin edilmistir.

Doktorların reklâmları

Bazı doktorların 1219 numaralı tababet kanununa aykırı olarak reklâm mahiyetinde ilânlar yaptıklarını gören Etıbba Odası bu gibi ilân sahiplerine reklâm mahiyetindeki ilânlardan vaz geçilmesini istemişlerdir.

DIŞ POLİTİKA

Habeş seferi

Yazan: Ali Kemal SUNMA...

Beyaz renkli insanların güzelliğinde ayrıca bir imtiyaz varmış. Şekspir bunu simsiyah bir zenciye söyletirken aşağı yukarı şöyle diyor: İçlerinde ne duyarlarsa inler ve teessürlerini beyazlar yüzlerini kızarmakla anlatmış olurlar. Kızarmak beyazların güzelliğine ilâve böyle bir imtiyaz teşkil eder. Fakat simsiyah olanların teessürü yüzlerinden kolay kolay belli olmaz. Bu da siyahlar için bir imtiyaz...

Eski Yunanlılar tarafından ...neşin kavurduğu yanık yüzlü ... adamlar» diye bahsedilmişolan ...kî Afrika ahalisi çoktanberi beyazlarla mücadele etmiş, böylelik... meşhur olmuştur. Fakat Habeşlilerin zenci olmadığı besbellidir. ... asırlardanberi tarihe geçmiş olan bu mücadelenin son bir şekli İtalyanlarla olan kavga gösterdi. Habeşistan beş sene evvel uğradığı feci taarruzu bugün defetmekte ve artık kendini kurtarmaktadır. Bir zaman Habeşliler Bahriahmeri geçerek Yemene gitmişler, ortada bir asra yakın Osman hükûmet sürmüşler diye Kızıataplara geçmşi. Habeşistan kendi âleminde yaşıyan ve o âleme girebilenler için hiç meçhul olmuş bir diyardı. Fakat Avrupalılar ... uzun zaman bilinmemiş olan Habeşistanın eski bir medeniyet sahibi olduğu hakikatini hiç örtememiştir. İslâmiyetin zuhurunda ilk müslümanların yerlerini yurtlarını bırakarak Habeşistana gittikleri zaman orada hüsnü kabul gördükleri şarkta ve şark tarihlerinde Habeşistana daha evvel ... yük bir ehemmiyet verdirmiş olan Müslümanların nazarında Habeşistanın bu itibarla kıymeti büyük olmuş, Afrikada islâmiyet intişarı esnasında Habeşistana ... kunulmamıştır. O diyarın hudutlarına ilişilmiyerek zaman geçtikçe Habeşistan şöyle bir manzara arzeder olmuştur: Dört bir tarafı müslümanlarla çevrilmiş, fakat hıristiyanlığı muhafaza etmek bulunmuş olan bir memleket.

Sonraları Habeşistanda müslüman hükümdarların hüküm sürdükleri görülmüştür. Fakat müslüman ahalinin coğalmasına rağmen hıristiyanlık gene kalmıştır. Bu da hıristiyanlara karşı müslümanlar tarafından gösterilmiş olan müsaadekârlığın bir nümunesidir.

Lâkin hıristiyan Habeşistan karşı hıristiyan ve katolik İtalyan hareketi başka türlü oldu. Hıristiyan olmakla beraber farklı bir mezhebe salik bulunan Habeş ... en büyük ruhanî reisi Mısırda ... İtalyanlar onunla Habeşler arasındaki rabıtayı kesmek için ... müstakil bir Habeş kilisesi tesis ettiklerini ilân ediyorlardı. ... maksat ise bütün Habeşleri katolik yapmak, bu suretle Roma kilisesinin nüfuzunu şarkî Afrikada ... den iyiye yerleştirmekti. İşte İtalyanın şarkî Afrika İmparatorluğu ... bahsinde böyle bir fasıl da ... çarpmaktadır. Fakat Habeşler ... müş oldukları korkulu rüyadan ... tün acılıklarına rağmen artık ... yanacaklar ve memleketlerine sahip olacaklardır.

Bugünkü harekâtın çabuk ... celeneceği anlaşılıyor. Çünkü ... beşistanın iklimi icabı harekât ... yağmur mevsimi gelmeden ... celendirilmesi tabiî görülmektedir. Orayı bilenlerin anlattığına göre Habeş diyarının yazı, kışı yoktur. Fakat kurak ve yaş olmak üzere iki mevsimi vardır. Yağmur mevsimi nisanın başından eylûlün sonununa, kuraklık da ilkteşrinden mayıs nihayetine kadar sürmektedir. Yağmur mevsimi serin geçmektedir. Onun için oranın kışı diye sayılıyor.

Hulâsa bir zamanlar tarihin ... telif devirlerinde şöhret kazanmış ve Bahriahmer sahiline kadar inerek genişlemiş olan Habeşistan ... bundan sonra tarihin hazırladığı bir inkişaf zamanı olacak. Bahriahmer sahilleri bir zamanlar Osmanlı İmparatorluğu hudutlarına girdiği vakit oralarda bir de Habeş eyaleti tesis olunmuştu. Böyle bir Habeş seferi vardır. Habeşistan Bahriahmer sahilindeki mühim yerleri geçen asırda ise bir taraftan Fransızlara bir taraftan da İtalyanların eline geçmiş olduğu malûmdur. Bu seferki Avrupa harbi şarkî Afrika meselelerini ... tasfiye edecek.

Edebî Roman: 8

KOLKOLA

Müellifi: **Nizamettin NAZİF**

— Beş dakika sonra yanındayım.

— Beş değil, fakat on dakika sonra kapının zili çaldı. Semih tıraşını bitirmiş dişlerini uğuyordu. Acele acele gargara edip havluyu kapınca soluğu sokak kapısında aldı. Sevinçle;

— Mersi... - dedi - Beni bekletmedin.

Naci, artist bir terzi elinden çıktığı her tarafından belli bir ağır paltoyu sırtından çıkardı. Bileğindeki saate baktı:

— Hayır... Biraz geciktim.

Lâcivert, kruvaze bir kostüm giymiş, yakasına koyu kırmızı bir karanfil takmıştı;

— Sen, eskiden benimle karşılaşınca ellerini iki cebime sokar, bazan sigara paketimi, bazan çukolatalarımı alırdın. Hatırlar mısın? Ben o zamanlar amma da çikolata yerdim ha?

— Sahı be...

— Peki, şımdi niçın böyle aval aval suratıma bakıyorsun Taraşla bakalım paltomun ceplerini!

Semih bu emri tekrarlatmadı. Ağır paltoyu, sol elile yakasından tutup kaldırdı. Sağ elini cepler - den birine daldırdı. Yassı uzun bir paket çıkardı. Öbür cepte ise şeffaf kâğıda sarılmış koyu kırmızı iki karanfil buldu.

— Bunlar benim mi?

Naci, duvarlarında birkaç kitap rafı gözüken küçük bir salona girerken;

— Evet canım... - dedi - senin. Evvelâ çiçekciye uğradım. Yakamdaki karanfili şerrinden korumak için iki tane de sana aldım. Sonra kuyumcuya uğradım. Bir hediye seçtim amma bilmem hoşuna gidecek mi?

— Kuyumcudan bir hediye mi aldın bana?

— Uzun etme.. Aç kutuyu! Beğenip beğenmediğini anlıyayım.

Semih, paketi acele acele yırttı, içenden maroken kaplı bir kutu çıktı. Bunu açınca ağzı da bır karış açıldı:

— Aaa! Enfes şey... Alay etmiyorsun?!.. Bana mı veriyorsun bunu?

— Hiç şüphen olmasın...

— Yahu bu beş yüz lira eder.

— Belki... Ben ıkı yüz fazlasına aldım.

— Yedi yüz liramı verdin.

— Evet...

Bu, bir kenarına dört sıra pırlanta kakılmış büyücek bir altın sigara kutusuydu. Semih, gözlerini ona daldırdı. Elinde birkaç kere evirip çevirdikten sonra tam Semihin karşısındaki koltuğa oturdu:

— Mersi teşekkür ederim. Çok sevindim Naci! Yalnız, affet beni. Belkı terbiyesizlik olacak amma... Sen ne oldun? Mirasa mı kondun? Pıvango mu vurdu? Zengin bir karı mı aldın?

— İlk iki sualine evet, sonuncusuna hayır!

— Bekârsın demek?

— Yüzde yüz.

— Metresin filân?.

— Yok.

— Ve Semihin daha fazla yorulmasına meydan vermedi:

— Anlatayım... - dedi - on beş yıl önce hariciyede açılan imtihana girdiğimi ve muvaffak olduğumu belki hatırlarsın. Bır yıl Ankarada staj gördükten sonra beni Kâbile gönderdiler. Altı ay orada kaldım. Bombay konsolosluğuna kançılar tayın edildim. İki yıl sonra Ankaraya çağırıldım. Altı ay kaldım. Tahrana gönderdiler. Oradan Atinaya ikinci kâtip oldum. 1929 da Bükreş elçiliğine nakledildim. 1931de Moskovaya, sonra Berne gönderildim. Bir müddet sonra beni konsolosluk kısmına ayırdılar, Cote d'azure'de sık sık dolaşmak fırsatını bulan bir viskonsül oldum. Nihayet Fransada, Mısırda, İskandinav memleketlerinde dolaşa dolaşa başkonsolosluğa kadar yükseldik ve günün birinde Arjantine tayin olunduk. Geçen yıl bir buçuk aylık bir mezuniyet almıştım. Memlekete geleceğime şımalî Amerikayı dolaşayım dedim. Nevyorkta bir seyyar satıcıdan kurtulmak için bir dolar verip satın aldığım bir piyango biletine tam bir buçuk milyon dolar vurmaz mı?

— Şahane bir talih.. Tabiî derhal işi bıraktın.

— Hayır... Mesleğimi çok seviyordum. Bu para mesleğimde daha itinalı çalışmak, daha çok muvaffak olmak imkânlarını verecekti. Malûm a... Dıplomatın paralısı züğürdünden daha iyi çalışabilir. Bunun için şu talih beni sevindirmişti. Fakat bir müddet sonra başıma gelen felâket projelerimi altüst etti.

— ?!!

— Halam öldü...

— Alay mı ediyorsun... Halanın ölümü yüzünden mesleğini mi bıraktın?

— Evet... O benim icin çok şeydi! Bilmem hatırlar mısın? Beni babam değil o yetiştirmişti. Talebe iken sarfettiğim bol parayı cebime koyan ovdu. Kardeşlerimi idare eden, ailenin işlerine bakan, babamın kumar borçlarını ödeyen oydu.

— Haaa... Anladım. Halanın mirasını peder beyin har vurup harman savurmasından korktun...

— Allah rahmet eylesin. Keşke sağ olsaydı da bütün bu mirası, hatta bana vuran dolarları da yiyip bitirseydi.

— Eyy... O da mı öldü.

— Birdenbire kardeşinin ölümünü haber alınca kalp sektesinden gidivermiş...

— .....

— Velhasıl mesleki terkedip memlekete dönmek ve şımartılmış çocuk olmaktan çıkıp aile babası olmak lâzım geldi. Kardeşlerim -

(Arkası var)

VRUPA HARBİNİN Nİ MESELELERİ

giltere mi, im- ratorluk mu?

İngiliz ordusunu bekliyen iş de, şimdiye kadar deniz ve hava kuvvetleri tarafından görülen işlerden az kıymetli olmıyacaktır..

giliz imparatorluğunu orta - kaldırmak için Almanya tara- n beslenen tasavvurların ar- izli tarafı kalmadı. Dünyayı den paylaşmak için hazırlanan lardan şimdiye kadar az bah- memiştir. Herhalde mı ler etlerinin İngiltereye karşı iyi rden ziyade İngiliz impa- rluğunu paylaşmak emelleri edikleri malûm.

ponların da geçen sonbaharda anya ve İtalya ile anlaşarak aşmış olmaları her tarafın ne nceleri olduğunu büsbütün ermiştir.

indiçiniye dair Fransa ile Si- arasında çıkan ihtilâfın şim- iyam lehine larak halledildi- gösteren haberler hep japon- n Uzak Şarkın siyasi sahala- a yeni muvaffakiyetleri diye ir edilmiştir. japonların Siya- müzaheret ettikleri besbelli - Vişi hükûmeti de japonyaya bundan evvel Hindiçinide müsaadelerde bulunmuştu. di de Siyamın istediklerini neğe razı oldu demektir.

ünyayı taksim tasavvurları ya haritası kadar vâsi.. Bunu kkuk ettirebilmek için ise ev- iki taraftan Süveyşe hâkim ak geerktir. Hem şarki Ak - izden, hem de Cebelüttarıkı e- geçirerek garbî Akdenizden. ra İngiliz donanmasını Akde- en çıkarmak lâzım. Hele Irak- gelen petrolün İngiliz donan- ma kadar erişmemesi Al - larca en ziyade düşünülen bir edir. Daha sonra da Avrupa sında Almanyaya karşı kon- olan İngiliz ablukasının te- rini ortadan kaldırmak için anyaya yeniden yeniye men- r temini en büyük emeller - ir. Artık Avrupa yorgun ar- nesi var, nesi yoksa hep Al- yanın eline geçti. Halbuki uzadıkça Avrupa kıt'asına, ssa Almanyaya pek çok mad- ızım olacak. Bunun da ancak ka ve Asya gibi kıt'alardan n edilmesi iktiza edecek.

manların dünyayı paylaşmak vvurlarından uzun uzadıya eden İngilizlerin fikrince bü- bu emellerin tahakkuk edil - ndeki müşkülât Almanlarca önüne alınmamış değildir. Bu eye varmak için çalışırken de önünden uzak tutulmıyan asıl et Mısırdır. Mısırın ehemmi - Almanlarca tamamile tak - ve buradan İngiliz imparator- una indirilecek darbenin tesir- hesap edilmektedir. İngilizler iyetin ehemmiyetini anlatmak de şöyle dyorlar:

Mısırın herhangi bir istilâya uğ- ması bizzat İngiltere adasının lâ edilmesi gibidir. İngiliz im- ratorluğu için şimalî Afrikanın oktası böyle ehemmiyetlidir. ngiliz paytahtının içinden ge - Tames nehri ile Mısır diya - dan akan Nil arasında İngiliz paratorluğunun müdafaası iti- ile bir fark yoktur. Hele Su- ın ehemmiyeti ise bunlardan a az değildir.

ransanın Avrupa kıt'asındaki ğlûbiyetinden sonra İngiltere- istilâsı kolay olacağı Alman- larca düşünülmüş ve harekete geçilmişti. İngiltereye geçen hazi - randa indirilecek kat'i bir darbenin Almanya hesabına pek kârlı olacağı ümit edildi. Halbuki bu olamadı. O halde Almanya için diğer suretle talihini tecrübe etmek var: İngiliz imparatorluğunu dağıtmağa çalışmak. Bunu nazarı itibare alırken İngilizler karşılarındaki düşmanı hiçe sayar gibi söz söylemiyorlar. Bilâkis, diyorlar, Almanlar herhalde daha ehemmiyetli vesait ile bu tasav - vurlarını tahakkuk ettirmeğe çalışacaklardır.

İlkbahar herhalde İngiliz im - paratorluğunun büyük büyük savletlere karşı müdafaası mevsimi olacak görünüyor. Bugün İngil - terede kuvvetli bir ordu hazır bulunmaktadır. Almanların Britanya adalarını istilâ teşbbüslerine karşı toplanan, yetiştirilen ve bugün de elde bulundurulan bu kuvvetli ordu için iş çıkmıyacak de.- ğildir. İngiliz ordusunu bekliyen iş muhakkak ki İngiliz deniz ve hava kuvvetlerinin görd ü ve göreceği işlerden daha az ehemmiyetli olmıyacaktır. Gerek İngilterenin mukadderatı ve gerek tarihin bundan sonraki yürüyüşü İngiliz kara kuvvetinden çok iş beklemektedir.

İşte bilhassa şu son beş aydır İngiliz matbuatında görülen devamlı neşriyatın ruhu bu merkezdedir. Gazete sütunlarında neşri mümkün olabilen malûmat ve mütaleat da şimdiye kadar hep bu ruh yazılıp çizilmektedir.

Herhalde İngilizler düşmanlarının kışı uykuda geçirdiğine ihtimal vermişe benzemiyorlar.

* *

HALK SÜTUNU

İş Ve İşçi Arıyanlar, şikâyetler, temenniler ve müşküller

İş Arıyan Bir Genç Kız

Lise mezunu bir genç kızım. Ailevî vaziyetim beni hayatımı çalışarak kazanmıya mecbur ettiğinden resmî ve hususî müesseselerde iş aramaktayım. İş sahiplerinin Son Telgraf Halk sütunu vasıtasiyle Mahmureye müracaatları.

Piyasayı tanır, kefil verebilir bir zat iş arıyor

Orta derece tahsilim olup «30» yaşında ticaretten anlar az çok piyasayı tanırım, tecrübeli bir gencim.

Hergün saat dokuzdan ikiye kadar herhangi bir müessesede çalışmak üzere iş arıyorum. Şahsî kefil de gösterebilirim. Arzu edenler Son Telgraf Halk sütununda Tecrübeli -rumuzuna yazmaları rica olunur.

Gelen Mektuplar

Kâtip, Reşat, Bayan Emel, 24 Yıldız, Mahzun Kadın, Pekak, Müşkülpesent: Fenerden — Bayan M.... T, Hayriye, Smepatik, Mübeccel, Utangaç, Şirin, İ. Güneş, 111 Bursalı, Ş. T, R. Toycan, R. R. 27, S. H. H, V. E. R, Ay namlarınıza gelmiş olan ve mükerreren aldırmanız ilân - ettiğimiz mektuplarınızı lûtfen Pazardan başka her gün saat 15 — 19 arasında aldırmanız mercudur.

Biz Bize

Büyük iddialar

Genç şairlerin çıkardığı bir mecmuada, şu satırlar var: «Türk şiiri bugünkü olgunluğunu Nedim'denberi hiç bir vakit idrak edememişti.»

İddia ve fikir orijinaldir. Müfrit midir?, Böyle bir sual sorulamaz; hattâ ifrata çok kaçılmıştır, belki de, bazıları, bıyık altından gülerler. Mutlaka orijinal olmak için böyle garip iddialar ileri sürmek doğru mudur?. Nedim'denberi, bugünkü gençlere kadar hiç kimesnin iyi şiir yazmadığını söylemek büyük bir dava sahibi olmaktır. Dava, iddia ile değil, hâdiselerin canlı ispatı ile ortaya konulmalıdır. Aksi halde, iddia kuru bir mahiyet alır.

Halbuki, bu iddiayı ileri süren gençlerin, bu derece gayrimâkul olabileceklerini, biz, sanmıyoruz.

Asırları dolduran bütün san'atkârları, bütün san'at eserlerini topyekûn inkâr etmek, bilmiyoruz, nasıl bir his ile ifade olunmalıdır.

Bu iddiayı ileri süren gençler, bilmiyorum, inkâr ettikleri san'atkârlar meyanında bulunan, meselâ, Şeyh Galibi okuyup anlıyabilirler mi?.

BÜRHAN CEVAT

DOKTOR DİYORKİ

İLKBAHAR

Nevruzla başlar, haziranın dokuzuncu günü nihayet bulur. Hesaba göre vasatî müddeti 92 gün, 21 saattir. Bahar gelince, kışın bıraktığı ağırlık kalkar, nebatta olsun, hayvanda olsun taze bir kuvvet, canlılık eseri görünür.

İstanbulda bahar ziraat bakımından şubatın onunda, takvim bakımından Nevruzda, sıhhat bakımından nisanın yirmi üçüne tesadüf eden Hıdırellezde başlar. Çünkü o gün hava artık geregi gibi değişmiş ve kış soğuklarının tamamile arkası alınmış olur. Sık sık hava değişmeleri olmaz, ilikleri ısıtan ılıklık başlar.

Fakat İstanbulda martla nisanın ilk iki haftası arasında havalarda serî değişiklikler olduğu bittecrübe bilindiği için ,vücudümüz de o nisbette tehlike karşısında demektir.

Kışın ataletinden bıkanlar, açık bir günde arkadaki kış ağırlıklarını atarak sokağa çıkarlar, lâkaydane pencereleri açarak açık saçık otururlarsa, vücutlerini üşütmeleri ve bünyelerine göre boğaz hastalığı, hannak, nezle, hatta romatizmaya yakalanmaları çok mümkündür.

MAHKEMELERDE:

AŞK OLMAYINCA MEŞK OLMAZ

Müstakbel kayın pederimi dâva ediyorum amma, içim razı değil

Yazan: HÜSEYİN BEHÇET

İki gençtiler.. Giyimleri kuşamları, sözleri sohbetleri yerindeydi. Kolkola girmişler, koridorda geziyorlardı. Bir müddet dolaştıktan sonra, bir tanesi:

— Ben yoruldum, dedi. Gel de şuraya ilişelim.

Bir ucunda yalnız başıma oturduğum kanepenin öbür tarafına yerleştiler; konuşuyorlardı:

— Sende eskiden böyle keman merakı yoktu.. Bunu da nereden icat ettin kuzum?..

— Nereden icat edeceğim.. L'amour est tout puissant! (Lâmur ? tu püisan)

— O da ne demek?

— Yanı El'aşkı kadiri alâ külli şey!

— Yahu.. Hâlâ şöyle acayip konuşmaktan vaz geçemedin. Şunu doğru dürüst söylesene.. Ne demek istiyorsun? Bunun türkçesi yok mu?

— Var.. El'aşkı, aşk.. Kadiri, kadiradir, muktedirdir.. Alâ külli şey, her şeyden.. Yani, manayi münifesi murat olundukta, aşk her şeyden veya her şeye kadirdir. Yani, hiçbir şeyin yapamıyacağı, yaptıramıyacağı işi, aşk yapar, yaptırır.

— Şuna «aşk olmayınca meşk olmaz!» desene...

— Amma, bu öylesi değil.. O senin dediğin aşk, benim dediğim aşk gibi değildir. Meselâ insanda musiki aşkı olmayınca, ne keman çalabilir, ne ut, ne de darbuka ve zilli maşa... Halbuki, ben, düpedüz âşık oldum. Sevgilim keman sevdiği için de, önce bir keman, sonra da keman dersi aldım. Altı ayda elim kırıldı..

— Aman geçmiş olsun.. Onu duymadımdı. Vah vah kardeşim!

— Neye vah vah?

— Elin kırılmış.. Bak onu söylemedindi...

— Öyle değil canım... Sen de orta oyununda kavukluya çıkmış gibi, işin hokkabazlığına kaçıyorsun. Elim kırıldı demek, elim yattı, yani, yay çekmeğe başladım demek.

— E canım.. Sen de öyle bir konuşuyorsun ki, seninle konuşurken, insan, yanında, bir ehli vukuf heyeti bulundurmalı... Peki.. Bunu geçelim.. Altı ayda elin yattı.. Keman çalmağa başladın. Sonra?

— Sonrası var mı? Evvelâ sana biraz sevgilimden bahsedeyim. Sevgilimin evi evime karşı...

— Şarkı gibi birşey bu... Evi evime karşı.. Evlerimin önü mersin, filân gibi...

— Dinliyeceksen dinle... Dinlemiyeceksen bana nafile nefes tükettirme!.. Seninle uğraşacak vaktim yok. Zaten şimdi çağıracaklar.. Mahkemeye gireceğim.

— Peki dinliyorum .

— Biz, karşıdan karşıya, pencereden pencereye, kaşla gözle, işaretle anlaştık.. Kız, gayet asil, gayet terbiyeli, gayet güzel, gayet münevver.. Fakat, gel gör ki, babası çok mutaassıp... Sokağa, şöyle, kaşla göz arasında çıkıyor.. Bir kaç dakika konuşuyoruz. Tekrar eve kaçıyor.

Bir gün konuşurken «aman! dedi, musikiyi çok severim. Hele keman yok mu? Kemanı sevdiğim kadar, dünyada birşey sevmem.. Siz birşey çalmaz mısınız?»

— «Para çalarım.. Cüzdan çalarım.. Çanta çalarım» deseydin ya!.

— Aman! Böyle soğuk, aşağılık nükteleri bırak Allah aşkına!. Bunlar artık o kadar bayat, o kadar âdi şeyler ki... Nükte de değil... «Bir şey çalmaz mısınız?» diyince, «Çalmam amma, emrinizle, yarından itibaren keman çalmağa başlıyacağım!» dedim ve ertesi gün bir keman, bir de keman muallimi tedarik ettim.. Osman Çevikyay'ı buldum.. Hemen ders almağa başladım. Pozisyonları filân öğrenmeğe başladım. Bir taraftan da nazariyatile uğraşıyordum. Aşkın kudretini, hususiyetini görüyor musun? O sayede, keman çalmasını öğrendim. Amma, gece gündüz, habire kemanla meşgul oldum. Kemanım da, kemandı hani.. Beş altı ay sonra, adeta, peşrevler, şarkılar çalmağa başladım. Artık, pencereyi açıyor, pencerenin kenarında iyice geçip adamakıllı öğrendiğim şarkıları, parçaları çalıyordum. Sevgilim de, penceresine çıkıyor, beni, saatlerce dinliyordu.

Gitgide iş ilerledi,. Alaturka derken alafrangaya da başladım. Yeni bir muallim buldum. Fakat, bu keman beni öyle sardı ki.. değme gitsin...

Fakat... Günün birinde, babası işi anladı. Söyledim ya, gayet mutaassıp.. Kızı eline aldı.. Evire, çevire, gözümün önünde, feryatlar içinde döğdü. Ben dayak yeseydim, o kadar fena olmıyacaktım. Fakat, gençliğin ve aşkın önüne, sopayla, silleyle geçilebilir mi? Topla tüfekle bile geçilmez. Aşk uğrunda, seve seve fedayı hayat edenler, bu uğurda can vermeyi cana minnet bilenler az mıdır?

— Arada sırada da şairliğe kaçıyorsun.. Şunu teşbihsiz, mecazsız, istiaresiz, kinayesiz anlatsana!

— O kadarı olur artık...

— Peki.. Keman nasıl kırıldı? Onu anlatmadın ...

— İşte şimdi oraya geldik. Bir akşam, elimde kemanla eve geliyordum. Kızın babası karşıma çıktı...

— Rica ederim.. Bundan sonra öyle pencerenin karşısında keman çalmayınız! dedi.

— Niçin efendim? dedim.

— Öyle.. dedi. Ben istemiyorum.

— İyi amma, herkes, evinde, istediği şeyi yapar. Keman çalmak kabahat midir?

(Devamı 6 ıncı sahifede)

Başmuharrirler Ne Diyorlar?

İKDAM

B. Abidin Daver «Yugoslavyada millet ve ordu mihvere iltihaka muhalif» isimli bugünkü Başyazısında ezcümle:

«Yugoslav hükûmetinin tuttuğu Mihvere meyyal siyaset, tasvip edilmek şöyle dursun şiddetli bir muhalefetle karşılanmıştır; fakat, bu muhalefet, bugünkü kabineyi devirerek yerine Mihvere boyun eğmiyen bir hükûmet kurulmasını mümkün kılacak kadar kuvvetli, faal ve müteşebbis midir?. Böyle bir hareket, belki Mihverle harbi göze aldırmayı da icap ettireceği için, bu hususta kolayca bir hüküm verilemez.» demektedir.

CUMHURİYET

B. Yunus Nadi «Bir seyahatin hikâyesi» isimli bugünkü Başmakalesinde japon Hariciye Nazırı M. Matsuokanın Berlin seyahatinden bahsetmekte ve:

«Almanya Üçüzlü Pakta istinaden Japonyanın artık vakit kaybetmeksizin harekete geçmesini talep edebilir. Nereye hareket? İngiltere ile Amerikaya hücum etmek, düpedüz Pasifik harbine girmek demek olmaz mı? Ve senelerdir uğraşılan Çin işine bir son veremden bu kadar büyük bir macera, nisbetle küçük bir kambur üstüne daha büyük bir kambur oturtmak olmaz mı?.» demektedir.

TASVİRİEFKÂR

«Afrikadaki İngiliz muvaffakıyetlerinin ehemmiyeti yok mudur?» isimli bugünkü Başmakalesinde:

«Almanlar, İngilizlerin Afrikada kazandıkları muvaffakıyetlerin ehemmiyeti olmadığı iddiasında imişler. Bir İsviçre gazetesinin Almanya muhabiri, Berlin askerî ve siyasî mehafili ile temas etmiş ve Afrika ahvali hakkında fikirlerini sormuş. Bu mehafil, Afrika vukuatının hiç bir ehemmiyeti olmadığını, harbin mukadderatı Afrikada değil, Avrupada tayin edileceğini, Afrika harbinin ise Avrupa üzerinde bir tesir yapamıyacağını söylemekte imişler.

Bize kalırsa Alman askeri, siyasî rical ve erkânı bu fikirlerinde yanılıyorlar. İtalyanların geçen Eylûlde Mısıra karşı taarruza geçerek Şimali Afrikada galip ve hâkim bir vaziyet almaları ve bilhassa Süveyş Kanalını tehdit etmeleri İngilizleri çok müşkül bir mevkie düşürmüştü. Hele İtalyanlar, bidayette biraz fa fazla şamata ile ilân ettikleri gibi Süveyş Kanalını da ele geçirebilselerdi bu, İngiltere için belki harbi yarı yarıya kaybetmiye muadil olabilirdi. Çünkü bu suretle İngilterenin başlıca kuvvet membalarını teşkil eden Hindistan, Avustralya ve Yeni Zeland gibi ülkelerle alâkası tamamiyle kesilmiş bulunacaktı.» demektedir.

YENİ SABAH

B. Hüseyin Cahit Yalçın «Yugoslavya için esaret zinciri» isimli bugünkü Başmakalesinde:

«Almanların teklif ettiği şartlara dair gene ajansların verdiği malûmat doğru ise, Yugoslavya Üçlü Misaka imzasını attığı tarihten itibaren iktisadî teşkilâtını Alman teşkilâtına uydurmak mecburiyeti altına girecektir. Göze mümkün olduğu kadar az çarpması için en zararsız kelimeler altında gizlemiye çalışılan maksadın neden ibaret olduğu, bütün bu itinaya rağmen, bu satırların altında açıkça kendisini haykırıyor. Anlıyoruz ki Yugoslavya Üçler misakını imza eder etmez Alman efendileri için çalışan «serf» (toprağa bağlı esir köylü) lerden mürekkep bir memleket haline düşecektir. Yugoslavya için artık millî iktısat mülâhazası ortadan kalkacaktır. Yugoslavya için artık müstakil düşünmek, istediğini yapmak hakkı kalmıyacaktır. Alman iktısadiyatı ve teşkilâtı, yani Alman noktai nazarı ve Alman menfaati neyi icap ve emrederse Yugoslavya onu yapmağa mahkûm bir vaziyete düşecektir. Emir Berlinden gelecektir. Yugoslavya bu emre körü körüne, boyun eğecek ve efendilerini rahat, müreffeh ve mes'ut, yaşatmıya gayret edecektir. Hitler uzak ve iptidaî kıt'alara hicret ederek oralarda müstemleke kurmak politikasının aleyhinde bulunuyor, müstemlekeyi Avrupanın içinde, kendi ayağının dibinde tesis etmek istiyordu. Hakkı var, etrafında her dediğini kabul eden cansız, kansız, azimsiz, iradesiz köle ruhlu milletler bulunduktan sonra niçin yapmasın?.» demektedir.

Lokum, meyva, koza, halı ve ipek ihracatı

İhraç edilecek anason, raziyane, nebatat küspe ve döküntüleri, kişniş şekeri, şekerlemeler, lokum, kurutulmuş her nevi taze meyva ve kabukları, her nevi ipek böceği kozaları, kamçıbaşı ve ipek döküntüleri, ipek iplikleri, sun'î ve tabiî ipekten yapılmış halıların ancak lisans müsaadesile ihraç edilebileceği hakkında kararname şehrimizdeki alâkadarlara tebliğ olunmuştur. Bu müsaadeleri Ticaret Vekâleti verecektir.

GÜNÜN TENKİDİ

Kedilerin, köpeklerin müdafileri çoğalınca..

Bugünlerde, kedilerin, köpeklerin müdafileri çoğaldı.. Gazetelerimizde, sık sık, bu zavallı, munis hayvanlardan bahesden yazılar çıkıyor. Anlaşılan Himayei Hayvanat Cemiyeti, son zamanlarda propagandasını arttırmıştır. Ben, şahsen kedi sevmem.. Halbuki, kedi, evlerimizin şenliği, süsüdür. Kedi için nankör hayvandır, derler. Doğrudur.

Arkadaşlarımdan M. Selimin kedi sevgisi meşhurdur. O derece ki, bir hastalık halini almış olduğu dahi rivayet edilir.

Köpeğe gelince, hoşlanmam.. Köpek gibi yalvarıp, yaltaklandı, derler. Köpeğin tazallüm etmesi bu derece aşağılık bir sahne midir?.

Hele, ev içinde köpek besliyenlere hiç aklım ermez. Vaktiyle, çocukluğumuzda oturduğumuz köşkümüzün bahçesinde iri bir kurt köpeği vardı. Yaman bir şeydi. Şehrin uzağında, bir sayfiye yerinde kış yaz otururduk. Bizim köpeğin adı «Karabaş» idi. Gündüzleri zincirle bağlar, geceleri salıverirdik. Yaman bir bekçi idi. Evin civarından kuş uçurtmazdı. Geceleri, kapıyı, pencereyi açık bırakıp yatabilirsiniz.. Hiç tecrübesini yapmadık amma, diyeceğim, bu derece bize emniyet veren, asdık bir hayvandı.

Bir gündü, bizim köpeği, zehirlediler. Zavallı, öldü. Evin içini bir matem kaplamıştı. Hatırımda kaldığına göre, o zaman da, yine, köpeklerle mücadele modası çıkmıştı. Bu mücadeleye bizim «Karabaş» kurban gitti.

Kedilerle de mücadele ediliyor. Pis, sokak kedileri ile mücadele belki doğrudur.

Size, kediden, köpekten bahsettikten sonra, bir fıkra anlatayım.

Bir gün adamın biri, gece uyurken, fare yutmuş.. Bir sancı, bir ağrı... Kurtuluş yok.. Sabah, erkenden bir doktora koşmayı kararlaştırmış. Şafakla beraber sokağa fırlmış.. Hızlı hızlı yolda giderken, Bekri Mustafaya rastlamış.. Bekri de, gece sabaha kadar bir yerde içmiş, körkütük evine dönüyormuş.

Bekri, bu âşinaya sormuş:

— Nereye böyle koşa koşa?.

— Doktora.. Aman sorma?.

— Ne oldu?, Hayırdır inşallah?.

— Gece fare yuttum. Tam uyandım, geç kalmışım.. Boğazımdan içeri kaçtı.

Bekri Mustafa, iki tarafına yalap vurarak şu cevabı vermiş:

— Fare yuttun, değil mi?. Âlâ!. Şimdi. arkasından hemen bir kedi yut.. Çeker, çıkarır, bir şeyin kalmaz..

R. SABİT

İaşe teşkilâtına gireceklerin imtihanı yarın icra ediliyor

İaşe teşkilâtına Lise mezunları arasından alınacak olanların imtihanları yarınki salı günü Ankara Ziraat Bankası yemek salonunda yapılacaktır.

Birimizin Hepimizin DERDİ

Gelincik sigaraları

Okuyucularımızdan A. Hâmit Sarıca yazıyor:

«Son günlerde bazı tütüncülerde Gelincik sigaraları bulunmamıya başladı. Acaba bunun sebebi nedir? Bu sigaraya alışmış olanlar için bu hal üzüntü oluyor. İnhisar İdaresinin nazarı dikkatini celbediyorum.»

EDEBİ ROMAN: 91

Sen de Seveceksin!

Yazan : ETEM İZZET BENİCE

emesini bildim. Onu tanıdı - ilk günden bu âna kadar ken- ini benimle alâkalandıracak en it bir harekette bile bulunma- . Nihayet, bütün bunları be- kadar onun da idrak etmesi m gelmez mi?.

imdi davanın büyüğü benim vereceğim cevapta. Aklım, kim, hep onunla meşgul.

— Evet.

iyemem. Buna imkân yok. Ni- et ona acımak, kendime acıma- k olacak. Evli bir kadın kocasısevse de, sevmese de herşeyden e kendi vicdanına karşı mes'ul r. Nikâhın kadına en başta tah- ettiği mes'uliyet dürüstlük ve ilettir. Dürüst bir kadın nikâhlandığı gün, herşeye rağmen kocasına karşı bir sadakat yemini yapmış demektir. Sonuna kadar o yemini tutmıya mecburdur. Ayrılınca mesele kalmaz. O vakit istediğini yapmıya, istediği erkekle sevişmede ve evlenmede elbette ki serbesttir.

Halil Necip, belki de benim sevebileceğim bir çocuk. Bundan şüphe etmiyorum ve.. daha doğrusu gün geçtikçe kendimde eski nefret ve şiddet yerine ona karşı bir sevginin belirişini seziyorum. Hele, bu son mektubunun üzerimde memhametle karışık bir sevgi yarattığına inanıyorum. Kalbimi çeviren damarlarda onu andığım zaman bir kıpırdanmanın, bir sıcaklığın yayıldığını hissediyorum. Demek ki, yavaş yavaş üzerimde müessir oluyor, hayal ve hislerimi tahrik edebiliyor. Bunun içindir ki, ona:

— Hayır..

Demekten de korkuyorum. Sözlerinde çok samimî olduğuna inanıyorum. Herhalde «blöf» yapmıyor. Tutulduğu aşk hastalığı hakikaten onu ölüme kadar da götürebilir. Hayat ile ölüm arasında his o kadar basit bir fasıla bırakabiliyor ki, bedbin ve ümitsiz insanlarda bunun bir ân içinde ölüm lehine bir karar alabilmesi daima mümkün. Bu çocuk ta, uzayıp giden ümitsizlik ve bedbinlik içinde kendisini öldürmiye pek kolaylıkla karar verebilir. Anlattığı hayat tarzı, normal bir insanın yaşayışı değildir. Aşkın bir insan üzerinde bu derece tahripkâr olabileceğini asla hatırıma getirmezdim. Demek ki, bir ruhu kavrıyan sar'alı bir aşk da tıpkı bir mikrobun damara girişi gibi derhal kenisini gösterebiliyor ve şiddeti nisbetinde bir hayatı sarsıyor. O halde aşka da doğrudan doğruya şiddetli ruh ve sinir hastalıkları arasında yer ayırmak lâzım. Gözlerden, insan ruh ve sinirlerine giren bu hastalık, muhakkak ki Halil Necipte en kuvvetli ve azgın şekli ile tecelli etmiş bulunuyor. Bütün işini, gücünü, hayat seyrini bu uğurda kaybedebilen bir adam, kendi elile kendi hayatına da pekâlâ kıyahilir. Halil Necipte ise bu istidat yüzde yüz fazlasile var. Mektubu, hayatındaki değişikliğin korkunçluğunu bütün dehşetile gözönüne koyuyor. Aşk onun şuurunda öyle derin bir yara açmış bulunuyor ki şuurunu tamamile kaybetmesinden hakikaten ürkülebilir. Onun tek şifası kendisine:

— Seni seviyorum!.

Demektir. Serbest olsaydım belki bunu der, ona şifa olmıya çalışırdım. Fakat, bu noktayı da düşünmiye başladığım anda gayri ihtiyarî gülüyorum. Bu çocuk da benim neremi ve niçin sevdi acaba? Bir anda âşık olunacak kadar güzel değilim. Genç değilim. Ne de olsa hayatın ve acıların yıprattığı bir kadınım. Sonra, bekâr bir delikanlı için evlenmek ihtirasını körükliyecek olanlar hiç şüphe yok ki, genç kızlardır. Nereden bu çocuk geldi, bana takıldı. Daima gönül boşluğumdan, sevgisizliğimden şikâyet ediyordum. Galiba, Allah:

— Dur, senin başına bir dert vereyim de çık çıkabilirsen içinden..

Dedi. Hakikaten işin içinden nasıl çıkabileceğimi bir türlü kestiremiyorum ve müthiş bir azap ve şkencenin içine düşmüş bulunuyorum. Gönlüm sevgi ile değil, hergün biraz daha kendisini azıtan ve çoğaltan sürekli bir ıztırapla doldu. Bilmem sonu neye varacak ve.. ben bu gönül gailesinden nasıl bir netice ile çıkabileceğim?.

(Arkası Var)

Son Telgraf'ın Hikâyeleri

GENÇ KIZLAR Muamması!

Yazan: Selâmi İzzet

Ben darbımesel haline gelmiş sözlerin hepsine inanmam. Fakat bu sözler arasında bir tane doğ - rusu varsa o da sudur:

— Genç kızlar muammadır!..

Siz bir genç kız kalbi nedir? Genç kızlar neleri düşünürler? Akıllarından neler geçirirler?.. Bunları bilir misiniz?

Hayır değil mi?.. İtiraf ediniz ki:

— Genç kızlar muammadır!

Genç kız kalbi, bilhassa asrımızda halledildmesi imkânsız bir muammadır...

Şimdi gelelim fikrime, benim düşünceme:

Bana sorarsanız size derim ki: Bugün hangi kız ciddî, ağır başlıdır, hangi kız hoppa ve uçarıdır? Bunu ayırdetmeğe imkân yoktur.

Kızlara dikkatli bakınız, yürü - yüşleri, giyinişleri, oturuşları, konuşusları, evza ve etvarları, sac - ları, başları biribirlerinin ayni.

İşte bunun için ben pusulayı şaşırdım. İlk görüşte esmeri bir, pembe beyazı bir diyorsunuz, fakat sonra mesele çatallaşıyor.

Uzun zamandır evlenmek arzusundayım. Bekârlık sultanlıktır sözüne ben nekadar inanmıyor - sam, siz de inanmayın. Bekârlık sultanlık değil, sefalet!..

Ne ise, evlenmeği aklıma koy - duktan sonra davetten davete, ziyafetten ziyafete, çaydan çaya, baloadn baloya, plâjdan plâja koş - mağa başladım.

Koca sehirde hemen hemen tanımadığım, tanışmadığım kadın kız kalmadı.

Gel gelelim maksadıma ulaşa - madım bir türlü!..

Bu anlattığım eski bir hikâye - dir, fakat bana göre eski, size göre ise yeni, venvenidir. Siz benim başıma gelenleri bilmediğiniz için elbette alâkadar olursunuz...

Evet ne diyordum... Ha, evvelki sene Büyükadada bir genç kızla tanıştım. Evlenme çağında bir genç kızdı. Kısmet arıyordu. Ben de kısmet aradığım için tam zamanında buluşmuştuk.

Leylâ şen, şuh, çapkın, ucarı, hoppa bir genç kızdı. Güzeldi, hem çok güzeldii zarift,, hem çok za - rifti, şıktı hem çok şıktı.

Bu meziyetlerinden başka bir meziyeti daha vardı; iyi, asil, kibar, zengin bir ailenin kızıydı. Büyük babası merhum bir vezir, babası merhum bir sefirdi. Anası da Allah için hanımefendi bir kadındı.

Çok kısa zamanda Leylâ ile samimî, senli benli olduk. Her gün beraberdik. Beraber geziyor, beraber oturuyorduk. İçtiğimiz su ayrı gitmivordu.

Leylâ çok serbest bir kızdı. Koluma girer, başını omuzuma da - yar, kravatımı düzeltir, yürümeme, oturmama, konuşmama karışırdı.

Bir gün, daha doğrusu bir gece, onun bu serbestliğinden cesaret alarak, kulağının arkasından öpüverdim!..

Ne dersiniz?.. Vay efendim sen misin öpen!.. Fena halde kızdı, köpürdü ve bir daha benimle konuşmadı.

— Terbiyesizce öpüyorsunuz dedi, bu yaptığınız adeta ahlâksız - lıktır.

Anlaşılan öpmesini bilememişim!

★

Geçen sene de Büyükderede, uzun boylu, esmer bir küçük hanım tanıdım.

Selma zeki, ciddî bir kızdı, çok ağır başlı idi. Eski ölçülere göre tam dört yüz dirhem bir okka bir genç kızdı. Babası haftanın dört beş günü İstanbulda kaldığından o yalıda annesi ve kardeşlerile yalnız oturuyordu.

Selmanın en büyük zevki roman okumaktı, roman meraklısı idi. Romana düşkündü.

Ona romanlar veriyordum. O beğendiği cümlelerin altını çizip bana iade ediyordu. Çizdiği cümleler, yani beğendiği sözler hep aşka dair olan sözlerdi.

Bazan hararetli hararetli elimi de sıkıyordu .

Ona karsı tamamile başka türlü davrandım. Ona adeta bir kardeş muamelesi yapıyordum.

Bir akşam deniz kenarında dolaşırken, nihayet açıldım

— Seni seviyorum Selma! dedim.

O kaçınmadı, şaşmış gibi de görünmedi. Yüzüme: «Ben de seni seviyorum!» diyormuş gibi baktı.

Onu kendime doğru çektim ve dudaklarımı alnına dokundurdum.

— Sevgili Selma dedim, hayatta sen ilk aşkımsın.. İlk defa seni seviyorum, dudaklarım ilk defa bir kızın tenine değiyor.

Selma yüzünü buruşturdu, dudak büktü, omuz silkti:

— Bunu söylemeğe hacet yok dedi, öpüşünüzden nekadar toy olduğunuz belli!. Eğer aşkın ne demek olduğunu bilseydiniz böyle öpmezdiniz!. .

Onu da nasıl öpmek lâzım geldiğini bilememişim.

İşte anlıyorsunuz ya... Bundan sonra siz de en doğru sözün şu söz olduğuna inanırsınız:

— Genç kızlar muammadır!..

Cebelüttarık adası

Cebelüttarık mevki kumandanı Sir Klayv Sidl şimdi her halde kendisini dünyanın en mes'ut adamlarından biri addetmektedir. 1939 da General Kronşid'i istihdaf eden bu centilmeni nmes'ut olmıya da hakkı vardır.

Çünkü altıay içinde Cebelüttarık yarım adsını, hergül asâ gayretler sarfile bir ada haline getirmiye muvaffak olmuştur. Cebellüttarıka denizden hücumun faydası olabilir mi? Atılacak mermilerin kalın zincirlerle bağlı kayaları parçalamasından başka ne netice elde edebilir? Kaldı ki bu büyük kayanın içinde dünyanın en müthiş sahil müdafaa bataryaları yerleştirilmiş bulunmaktadır. Singapurda olduğu gibi, bu bataryalar 405 lik ve bir buçuk tonluk mermilerini 44 kilometre mesafeye endahat edebilirler.

İspanyollar: «Cebelütarıkı isteriz» demiye başladıkları gündenberi, İngilizler müstahkem kayaya karşı karadan hücum ihtimalini göz önüne getirmişler ve kayayı karadan ayırmışlardır.

Derhal işe başlanmış ve bugün müstahkem kaya 1000 metre uzunluğunda ve 50 metre genişliğinde bir kanal ile İspanyol topraklarından ayrılmış, Akdenizin suları burada da Atlantik'e kavuşmuştur.

Hali hazırda sallar üzerine kurulmuş bir köprü kanalın üstünden her iki tarafı bağlamaktadır. Hinihacette bu köprüyü bir dakikada ortadan kaldırıvermek işten değildir. Karşıda İspanyolların Linca şehri vardır. Kanal mevcut değilken ileride koşu meydanında nebatat bahçesinde tank tuzakları ve tank maniaları yapılmıştı. Kanal açıldıktan sonra bu manialara da lüzum kalmadı.

ASKERÎ TETKİKLER

Alman ordusu petrol mıntakasında ve Tuna üzerindeki askerî köprüleri müdafaa edebilecek mi

Yazan: Kurmay Subay

Almanyada petrol kaynakları yoktur. Alman sanayii ve Alman ordusu sulh zamanındaki petrol ihtiyacının ancak yüzde otuz ye - disini Alman arazisinde bulunan fabrikaların sun'i petrol istihsalâtile temin eder. Sulh zamanın - daki ihtiyacın % 63 ünü diğer memleketlerden ithal etmektedir. Harp içinde petrol ihtiyacının Almanya için ne kadar mühim bir ikmal meselesi olacağını tahmin etmek güç detildir. Bizim kanaatimize göre, Almanyadaki petrol istihsal eden fabrikaları harice bırakırsak, Avrupada Alman ordusunun ve Alman harp sanayiinin biricik petrol üssü, Romanyadaki petrol kaynaklarıdır.

Romanyadaki petroller, sade Bulgaristandaki Alman ordusu bakımından değil, bütün Alman harp varlığı için müdafaası çok ehem - miyetli olan hayatî bir hedeftir. Petrol mıntakası (Ploeşti) kasabası etrafında geniş bir ovada açık ve yaygın bir hedeftir. Bu hedefe bir taraftan Maiar hududuna ve diğer taraftan Köstenceye uzanan demiryolile Yerköye kadar mevcut petrol borularını da dahil etmek lâzımdır. İngiliz hava kuv - vetleri için bundan daha enfes bir bombardıman hedefi olamaz. O halde (Köstence - Ploeşti . Yerköy) müsellesi havaya karşı müdafaa bakımından çok mühimdir. Acaba Alman ordusu, bu kıymetli petrol üssünü müdafaa edebilecek mi?.

Almanlar bu tehlikeyi bildikleri için ilk tedbir olmak üzere kuyuların ağzındaki yüksek tesisatı söktüler, bu suretle kuyuların mevkilerini gizlemeğe çalıştılar. Diğer müdafaa tedbirleri, muh - tlif gizleme ve maskeleme ted - birlerile hava dafi topları ve avcı tayyareleridir. Fakat bütün bu tedbirlere rağmen, Almanlar İngiliz hava kuvvetlerinin bombardımanlarına mâni olamıyacaklardır. İngilizler, bu kadar mühim bir hedefi - çok zayiata mal olsa da - bomba yağmuruna boğacaklar, petrol mıntakasında ihtimal haftalarca sürecek bir yangın âyini yapmaktan vazgeçmiyeceklerdir. Benim kanaatime gure Romanya petrol mıntakası, Almanyaya petrol nakline yarıyan Ploeşti - Kroniştad demiryolu ve köprüleri, Bulgaristandaki Alman ordusu - nun petrol ihtiyacını temin eden Yerköy petrol üssile Köstence demiryolu, Berlinden, Hamburgdan ve Bremenden daha çok mühim hedeflerdir.

Alman ordusunun Ege denizine doğru ileri hareketi halinde, İngiliz hava kuvvetleri ilk bombardıman hedefi olarak bu petrol mıntakasına taarruz edeceklerdir. Burası tahrip ve imha edilirse, bundan tekmil Alman ordusu, tek - mil Alman harp sanayii, hattâ Atlas denizindeki Alman denizaltı harbi bile zarar görür.

Ploeşti mıntakası tayyareler - den asla saklanamaz. Petrol kuyuları da fazla derin değildir; tehlike büyüktür. Müdafaa çok güçtür. Almanya için petrol mıntakasının sağlam kalması, bir Selâniğe değil, bin Selcniğe bedeldir.

Alman ordusunun istihkâm birlikleri Tuna üzerinde demir ve tombaz köprüler kurdular. Bun - lar, İran hükümdarlarından (Keyhüsrev) in Çanakkale boğazında gemilerle kurduğu uzun köprüyü istisna edersek, en büyük ve en uzun harp köprüleridir. Üzerle - rinden en ağır motörlü toplar, tanklar rahat rahat geçmektedir. Gidiş geliş yolları da ayrıdır. Hakikaten askerî köprücülük san'atı bakımından birer şaheserdir. Fakat geniş Tuna üzerinde bu köprü - lerin müdafaası nasıl olacak?.

Köstence - Dobruca istikametini düşünürsek oraşı da tehlikelidir. Zira orada da köprü mahzuru vardır. Şu halde Yugoslav şimal hududu kapalı kaldıkça, Bulgaris - tandaki Alman ordusunun bütün ikmal yolları Tuna üzerinden geçiyor ve aradaki irtibatı ancak köprüler temin ediyor.

Bu vaziyete göre İngiliz hava kuvvetleri için petrol mıntaka - sından sonra ikinci hedef Tuna üzerindeki Köstence demiryol köprüsile Romanya . Bulgaristan sahilleri arasında kurulan askerî büyük köprülerdir. Bunların saklanması asla mümkün değildir. Müdafaa için biricik tayyare hava dafi teşkilâtı ve avcı tayyareleridir. Fakat acaba bu tedbirlerle Almanlar bu köprüleri İngiliz hava bombardımanlarından kurtarabilecekler di? Benim kanaatime göre, İngilizler bu işte de zayiatı göze alacaklar, bu köprüleri tahrip edeceklerdir.

Bu mütalealardan çıkaracağımız netice şudur:

Balkanlara yayılmak istiyen Alman ordusunun geri muvasalası zayıftır; Tuna köprüleri hava bombardımanlarından devam üzere kurtarılamaz. Bu köprülerin he - men şimalinde daha büyük tehlike olan petrol üssü vardır. Alman ordusu Balkanlarda daha fazla yayılmak isterse gerisinden sür'atle vurulmağa müsaittir. Zaten bu mahzuru bildiği için, Yugoslavya meselesini halletmeden harekete geçmek istemiyor.

Çünkü Alman ordusu için en tabii geri muvasalası, Viyana - Belgrad üzerinden geçer ve garpta Adriyatik denizi de emniyetini arttırır.

Merakli

Amerikada bir Yunan milyarderi

Bütün Yunanlılar Yunanistanda yaşamıyor. Dünyanın bütün limanlarında binlerce Yunanlı hayatını kazanmakta, deniz ticareti, borsa, silâh ticareti gibi işlerle meşgul olmaktadır.

Amerikada da on binlerce Yunanlı vardır. Ana vatanları harbe girince, bunlar aralarında 10 milyon dolar kadar para toplıyarak Atinaya göndermişlerdi. Bunlardan birisi de Villyam Hellisdir. Egenin ufak bir adasında doğan bu adam, tek başına Yunanistana bir milyon dolar kıymetinde harp malzemesi, kamyon, iştial maddeleri, tanklar göndermiştir.

50 yaşında olan bu Yunanlı şimdi bir Amerikalı milyonerdir. Serveti Drahmi ile hesap edilirse milyarderdir...

İyi bir Yunanlı ailesine mensup olan Hellis 18 yaşında taliini denemek için Amerikaya gelmiştir. Uzun müddet fakir ve sefalet içinde yaşamış, umumî harpte gönüllü yazılarak, Amerikan ordusu ile beraber Fransaya gelmiştir.

Tekrar Amerikaya döndüğü zaman, petrol işlerile alâkadar olmuş ve Luizyan hükûmeti dahilinde tesadüfen zengin bir petrol damarı bulmuştur. Birkaç gün içinde de servet sahibi olmuştur. Yeni Orleant'da On Beşinci Lui uslûbunda bir sarayı ve şahsına mahsus olarak dünyanın en muhteşem yatlarından biri vardır. Yunanistanda da satın aldığı bir adaya mermer bir saray inşa ettirmiştir. Sırf Yunan hükûmetine para yardımında bulunmak üzere, Yunanistanda petrol arama imtiyazını almıştır. Malûmdur ki, Yunanistanda petrol yoktur.

Şimdi bütün faaliyetini, Amerikada Yunanistana yapılacak yardımı teksife hasretmektedir.

RADYO

24 Mart 1941

18.00 Program ve memleket saat ayarı.
18.03 Müzik: Radyo caz orkestrası (İbrahim Özgür idaresinde)
18.40 Müzik: Solist okuyucular.
19.15 Müzik: Film musikisi (Pl.)
19.30 Memleket saat ayarı ve ajans haberleri.
19.45 Konusma: Ziraat takvimi.
19.50 Müzik: Radyo ince saz heyeti.
20.15 Radyo gazetesi.
20.45 Müzik: Debussy'nin Prelüdlerinden. Kalan: Walter Gieseking (Pl.)
21.00 Müzik: Dinleyici istekleri.
21.30 Konuşma.
21.45 Müzik: Radyo orkestrası (Şef: Dr. E. Praetorius)
22.30 Memleket saat ayarı, ajans haberleri; ziraat, esham - tahvilât, kambiyo - nukut barsası (Fiat).
22.45 Müzik: Cazbant (Pl.)
23.25/23.30 Yarınki program ve kapanış.

Bekri Mustafa

Yazan: OSMAN CEMAL KAYGILI

Tefrika No: 9

Cenazenin gömüldüğü günü akşamı içmemeğe azmet

— Ağam dedi; sakın bu işte bir yanlışlık olmasın!.

— Ne gibi yanlışlık?.

— Benim zeytinyağı fıçısına dal-

— Ya neydi?

— Hatırımda kaldığına göre köpek yavrusu idi be!.

✶

Mustafanın babası ölüyor

Mustafanın ihtiyar, hasta babası bir sonbahar günü, yağmurlu bir havada ölmüştü. Cenaze dönüşü Mustafanın evine uğrıyan Rüstem usta, oradaki birkaç hısım ve akrabanın yanında Mustafaya şunları söyledi:

— Nur içinde yatsın , rahmetli çok iyi, çok babacan, halden anlar, iyilik sever bir adamdı. Hani kendi gitti, ismi kaldı yadigâr diyey buna derler. Şimdi Mustafaya düşen iş, babasının yerini tutmak, onun gibi, iyi bir usta olmak, güzel bir aile yuvası kurmak, kendini herkese sevdirmektir. Göreyim artık seni oğlum, sen iki yıldır tutmuş olduğun yolu bırakır, rakı - dan filân geçer, bana evlâtlık edersen ben de sana bir müddet daha babalık ederim. Haydi göreyim seni Mustafa, adamol, babanın yerini tut yavrum!.

Mustafa haddizatında hiç de fena bir çocuk değildi. Onun ma - yası iyilik ve insanlıkla yuğurulmuştu. Kalbi gayet temiz, arzu ve niyetleri son derece halisti. Fa - kat, ah o körolası aşk, yerin dibine batası içki ah.. Onu azdıran, arasıra zıvanadan çıkaran, ber - bat eden hep onlardı.

Hele şimdi babasının ölümü bunların üzerine bir de tüy dikmişti. Tam iki yıldr aşkla, içki ile bir hayli zayıflamış olan metaneti, şimdi bu baba acısile bir kat daha sarsılmıştı.

Cenazenin gömüldüğü günün akşamı içmemek için kendini çok, hem de pek çok zorladı. Fakat kâfir şeytan o akşam gün batarken onu yine meyhaneye saldırdı. O akşam Mustafanın babası öldü - ğünün farkında olmıyan, mezeci şişko Bedros Mustafayı, tek başına bir kenara çekilmiş, şişesi önünde melûl melûl ağlarken görünce hayretle sordu:

— Ne ağloorsun bunun bura - sında, bağrı yanık âşık Ömer misali arslanım?.

Mustafa kesik kesik cevap verdi:

— Babam.. yürüdü!.

— Oooh, geçmiş olsun!.

— Nasıl oh, geçmiş olsun!.

— Demek zavallının hastalığı geçti ki, sokağa çıktı, yürüdü.

— Ulan şişko, şimdi yersin kafana bardağı ha!.

— Haa.. Ağnadım şimdi, yürüdü deorsan, demek henüz sokağa çıkamayıp evin içinde yürümeğe başladı.. Oh, oh, maşşallah.. Allah âfiyet versin!.

— Hay Allah senin de belânı versin!.

— Ne oldu ki?.

— Daha ne olacak, babamı bugün dört kolluya bindirdik!.

— Tahtaravana?.

— Yok, dönmedolaba!. Sa - lıyacağın babacığımı, bugün - tık tam rahat döşeğine yat - ...

— Demek hallaç getirdi - devlethaneye, adamcağızın - larını yeni baştan güzelleş - tırdınız!.

— Ulan domuz şişko, yu - sığınıp da şu iskemleyi ka - lâna bir inersem!.

Bedros bir, iki adım geri - kilerek:

— İki gözümün nuru ve - lâfın doğrucasını kestirme - fından beyan et ki ben - kıvamını agnıyayım!.

— Babar - hmete kavuş - ...

— Heee!. Bugükü irahmet idi ha!. Helem bizim - ga taraflarından seller gitti - talık da tertemiz, pirüpak - Demek bugünkü bol irahmet - der cenabınıza yaradı he - ...

— Behey hınzır herif, bir - hayırlı birşey olsa, ben şim - rada böyle hazin hazin ağ - yım?.

— Ya ne oldu ki?.

— Elinin körü oldu. Bir - rakı başında böyle hazin hü - çin ağlar?.

— O mesele adamına - Adam vardır, benim gibi - Dudu ilen maraza edip ev - kılanır, ona sebet ağlayıp - eder.. Adam vardır...

Mustafa bu sefer dayana - su bardağını kapınca şişko - fasına fırlattı:

— Yıkıl oradan bire soyt - fol!.

Şişko Bedros, neye uğra - şaşırıp kapıya doğru koşarke - gâhtar Barba Sotiri Bekri - sasına sokuldu:

— Ne oldu vire kuzum, - gizdin boyle sok sok?.

— Nasıl kızmam be Barba - rüyorsun ki şunun şurasın - mindenberi düşünüyor, ağ - rum.

— Nisin ağlıyordun ya - ...

— Babamı kaybettim bu - yahu!.

— Babani kaybettinse - ağlıyazak?. Babami kaybe - diye bir tellâl çağırttıracak - lazaksın o zaman babani!.

Bekri büsbütün içerliyer - ...

— Barba, galiba sürahiyi - yiyeceksin kafana!.

— Ne var bire kuzum, - ledim sana?.

— Senin anlıyacağın ba - gün Topkapı dışarısına - Topkapı dışarısına!.

(Arkası var)

Türk filmciliğinin son - KIVIRCIK PA - Abdülhamit devrinde - gülünçlü vak'alar.

Son Telgrafın Tarihî Tefrikası: 17

TUNA BOYUNDA TÜRK ORDULARI

Yazan: M. SAMİ KARAYEL

Artık orduda inzıbat kalmamıştı

aya çarpmadan, imparatorluğun kalbigâhına kadar girebilirdi. Binaenaleyh Bizansın bütün askerî kuvvetleri, kale duvarları arka - sında mahsur gibiydi. Kalelerin ekserisi Türkler tarafından daimî bir abluka altında idi.

Her hale ancak müdafaasını kendi hesabına temin ederdi. Anadoluda Karacahisar, Bilecik, İnegöl, Karatekin, İznik, İzmit, Aydos hep bu vaziyette idi.

Bizans imparatorları ordularını tensik etmek isterlerdi. Fakat hâdisat, isyanlar, bilhassa Türk tehdidi buna daima mâni olurdu.

On dördüncü milâdî asırda ise orduda inzıbat kalmamıştı. Ekserî muharebelerde askerler kaçı - yordu.

Sonra Venedik Bizansa daima hâkim olagelmişti. O vaktin İngilteresi olan Venedik Bizansı istediği gibi elinde oynatıyordu.

Bizansın kuvvetlenmesi Venediğin işine gelmezdi. Oların iktısadî ve ticarî menfaatlerine mâni olurdu.

Bu sebepten ordunun tensiki işlerine gelmezdi. Bizansın kendisini toplamasına daima mâni olurlardı.

İmparatorlar ise, düşmanlarının metalibini reddedecek hiçbir kuvvete malik değillerdi.

Binaenaleyh, imparatorluk gün - den güne içinden çürüyor, sukut ediyordu. İdaresinde bulunan arazi ise seneden seneye parça parça eriyor, avucundan çıkıyordu.

On çüncü asrın nısfı ahirinde Paleologos hanedanı Bizansta yerleştikleri sırada Bizans imparatorluğu idaresinde bulunan yerler Anadolunun şimali garbisi, Avrupada Bizans ile Trakya, Makedonyanın bir kısmı, Selânik, Adalar denizinin şimalinde bir kaç ada, Yuanistanın da bir kısmından ibaretti.

Bundan başka Karadenizin şimalinde Trabzon imparatorluğu vardı. Bu imparatorluk Ereğliden Kafkasyaya kadar Karadeniz sahilini işgal ediyordu.

Tesalyada Epir despotluğu, büyük Eflâk Prensliği Bizansa tâbi yerlerdi. Buna mukabil, Pelepo - nezde, Korfuda, Srigoda Giritte Venedik müstemlekeleri mevcut olduğu gibi, Adalar denizinde de Venedik Sinyorlukları, Anadolu sahilinde ve Anadolu etrafında Sakız ve Midilli gibi büyük adalarda Ceneviz müstemlekeleri vardı.

Orta Yunanistanda Atina Dü - kalığı, Morada Ahae prensliği mevcuttu. Rum imparatorluğunun idaresine tâbi arazide yirmi hâkimiyet teessüs etmişi.

Oon dördüncü asırda Osmanlı Türklerin imparatorluğa komşu olmaları Bizansın harabisini büsbütün yaklaştırdı.

Şimalde Balkan şibhiceziresinde genç hükûmetler gittikçe büyü - yordu. Etyen Döşan hemen bütün Makedonyayı almış, kendisini Sırpların ve Romanların Çarı ilân eylemişti. Bulgaristan Trakyada gittikçe büyüyor, Türkler ise Anadolu taraflarını ele geçiriyordu.

Bursanın fethi, Anadoluda Bizansı en mühim bir beldeden mahrum etmiş. Türkler için bilâkis güzel bir paytaht, metin bir üssülhareke vücude getirmişti.

Ziraat, Bizansın en mühim kuvvet menbaı idi. Türk istilâsı Bizansı bu kuvvetten de mahrum etmişti. En zengin eyaletler, Türkler eline geçmişti.

İmparatorların idaresinde bulunan araziye ise Türkler, Sırplar ve Bulgarlar daima hücum ediyorlardı. Girdikleri köyleri tahrip ediyorlardı.

O derecede ki, on dördüncü milâdî asrın ilk zamanlarında, Bizansın iaşesi ancak Karadenizden gelecek buğdayla balığa inhisar eylemişti.

Makedonyanın, Trakyanın en mahsuldar sahraları Türk ve Katalan hücumuna maruzdu. Bu, Türkler yalnız Osmanlı Türkler değildi. Hasaratı yapan, daha ziyade Aydın Türkleriydi.

Hükûmet bir zaman, büyük emlâkin çoğalmasına, ihtikârın azalmasına çalışmıştı. Şimdi o da

(Arkası var)

Yarın akşam SÜMER Sinemasında

Yıldızlar Yıldızı DEANNA DURBİN Kay Francis İLE

beraber çevirdiği 1940 Süper Filmi

BAHAR Meleği

Şaheserinin ilk iraesi şerefine vereceği GALA MÜSAMERESİ için Biletler şimdiden tedarik edilebilir.

Bu müstesna film; Havayda Havaiyen dans ve şarkıları arasında geçen ve DEANNA DURBİN ile KAY FRANCİS'in bu filmde giydikleri roblarla sonbahar tuvaletleri büyük servete malolmuştur.

Bütün musiki... şarkı... dans... şıklık... güzellik bu flimde vardır

Yerlerin evvelden aldırılması rica olunur. Tel: 42851

Son 24 Saat içindeki Hâdiseler

(Bu yazının metinleri Anadolu Ajansı bültenlerinden alınmıştır)

Telhis eden: *Muammer Alatur*

Japon Hariciye Nazırı Matsuoka dün Moskovaya vardı. Bugün öğleden sonra Molotofla görüşecektir. Ve bu akşam saat 23,20 de Berline hareket edecektir. Matsuoka, Moskovada, Alman gazetecilere beyanatta bulunarak bu seyahate ümitle dolu olarak çıktığını söylemiş, Hitler, Ribbentrop ve diğer Alman ricalile tanışacağından dolayı duyduğu sevinci bildirmiş ve demiştir ki:

«— Bu devlet adamlarile yalnız tanışmağı değil, fakat, ayni zamanda onlarla daha sıkı temasa geleceğimi ümit ediyorum. Bazı kimseler, Almanyaya ve İtalyaya şimdi giderken hususî niyetlerim olduğunu iddia ediyorlar. Halbuki yegâne arzum bu iki memleketin şeflerile buluşmak ve onlarla tanışmaktır.»

Japon Nazırı, Avrupadan dönüşte de Moskovaya uğrıyacaktır. 16 nisanda Moskovada olacağı tahmin edilmektedir. Dönüşte, Moskovada ne kadar kalacağı belli değildir.

Çin kaynakları, Matsuokanın, Çine yardımdan vazgeçmek üzere, Sovyetleri iknaa çalışacağını, halbuki, bunda muvaffak olamıyacağını yazmaktadır. japon Harbiye Müsteşarı da söylediği bir nutukta, japonyanın Çin harbine devam edeceğini ifade etmiştir.

PRAVDANIN FİRİRLERI

Moskovada çıkan Pravda gazetesi, motör harbi serlevhasile yazdığı bir makalede mihver devletlerinin muarızlarına nisbetle nasıl bir vaziyette bulunduklarını tahlil etmektedir.

Bu gazete, İngiltere ve Amerikanın maden ve petrol stoklarına dair rakamlar zikrederek bu bakımdan mihverin gayrimüsait vaziyette bulunduğunu yazmakta ve demektedir ki:

«Buna mukabil Almanyanın İngiltereye nisbetle rüchanlı olan tarafı, harpten evvel hazırladığı ham madde stoklarının kâmilen eli altında bulunmasıdır. Bu stokla işgal ettiği memleketlerdeki stoklar da inzımam etmiştir. Binaenaleyh şimdiki deniz harbi nihai zaferde en mühim unsurlardan biridir. Maamafih muharebeyi kazanacak olan esas unsur adamdır. Nihaî zafer en çok ve en iyi mütehassısları olana aittir.

japon Hariciye Nazırı Matsuoka bu akşam Moskovadan Berline hareket etmektedir. Nazır, beyanatında: «Yegâne gayem Mihver Şefleri ile buluşmak ve tanışmaktan ibarettir.» demiştir. Bu sözler mânidardır. japon nazırının Avrupa seyahatinden dönüşünde, Moskovaya yine uğrıyacağı ve bir kaç gün kalacağı da haber verilmektedir..

Bir tayyarenin imali 14 ilâ 16 işçinin bir sene çalışmasını icap ettirir. Almanya uzun zamandanberi endüstrisiz tayyare ve tank imalâtına hazırlanmıştır ve adam unsurunun ehemmiyetini tamamile müdriktir.»

AFRİKA CEPHELERİNDE

Libya cephesinde kaydedilecek birşey yoktur. Eritrede, Keren mıntakasında muharebeler devam ediyor. İngilizler bazı mevziî muvaffakiyetler kazanmışlar, düşmana ağır zayiat verdirmişler, yeniden 130 esir almışlardır.

Habeşistanda ise mühim bir mevki olan Negelli şehri İngilizler tarafından zaptedilmiştir.

Keren'in şimali şarkisinde hür Fransız kuvvetleri, İtalyanların muannidane mukavemetine rağmen ilerlemektedir. Habeş vatanperverleri de çok iyi çarpışmaktadır. İngiliz hava kuvvetleri, bütün Afrika cephelerinde düşmana şiddetli akınlar yapmaktadır.

ARNAVUTLUKTA

İtalyanlar, merkezî Arnavutluk cephesinde, yeni bir gece taarruzu yaparakRos ırmağının şimalindeki müstahkem Yunan mevzilerine hücum etmişlerdir. Fakat, iki saat sonra, püskürtülmüşler ve perişan bir halde geri dönmüşlerdir.

HAVA MUHAREBELERİ

Hava muharebeleri şiddetle devam ediyor. Dün sabah Fransız sahilleri üzerinde yapılan hareketler esnasında Kiberon limanında toplu bir halde bulunan Alman kışlaları tahrip edilmiştir. Brest limanında bir düşman refakat gemisine tam isabetler kaydedilmiştir.

Türkiye hadiseleri büyük alâka ile takip ediyor

(1 inci Sahifeden Devam)

BALKANLARIN İSTİKLALİ

Manchester Guardian gazetesinin diplomatik muhabiri bildiriyor: «Yakın Şarkta büyük kararlar zamanı yaklaşmaktadır. Büyük Britanya, Türkiye ve Yunanistan Balkanlar istiklâline muhafazadan ibaret olan gayelerini şiddetle takip etmekte, Almanya ise, bu istiklâli ortadan kaldırmıya çalışmaktadır. Bugün Yugoslav hükûmeti bir karar vermek vaziyetinde bulunmaktadır. Yugolsav milletinin şerefine muhalif bir harekette bulunacağı tahmin edilmemektedir. Fakat, Almanyaziyki o kadar ağırdır ki, bunun altından kurtulmak için Yugoslavyanın bazı müsaadelerde bulunmaları ve bir ademi tecavüz paktına yanaşmaları tahmin edilebilir. Vreme gazetesinin Yugolsavya tarafından hastane trenlerinin geçmesine müsaade edildiğine dair verdiği haber teeyyüt etmemiştir.

EN SİDDETLİ MUHAREBELER

Observer gazetesi neşrettiği bir askeri tetkik makalesinde diyor ki:

«Müttefiklerimiz Yunanlıların vaziyeti, gerek maddi gerek manevi bakımdan, bundan 35 gün evvel ümit edilebileceğinden çok kuvvetlidir. Cenubi Arnavutlukta Yunanlıların şiddetle müdafaa ettiği dağlık arazinin yalnız İtalyanlarlar tarafından zaptedilmiyeceği anlaşılmıştır. Almanlar, Balkanlarda muharebelerin en şiddetlisini yapmak mecburiyetinde kalacakları için tehevvür içindedirler ve tasavvur ettiklerinden daha uzaklara sürükleneceklerinden korkmaktadırlar.

SELANİGİN MÜDAFAASI

Yunanlılar Selâniği setreden cephesi hergün takviye ediyorlar. İngilizlerin yapacağı kara, hava ve deniz yardımı ile bu cephenin daha ziyade kuvvetleneceği şüphesizdir.

Muhtelif ihtimaller düşünülerek alınmış olan tedbirlerimiz mükemmeldir. Diğer taraftan Almanlar büyük kuvvetlerle taarruza geçmek üzere hazırlanmaktadırlar. Naziler bugüne kadar Avrupa kıt'asında mağlûbiyete uğrmadılar. Fakat, şimdi muvaffakiyetsizliklerle karşılaşmaları mümkündür. Balkanlarda yakında beklenen çarpışma müthiş olacaktır.

KABİNE BUHRANI

Belgraddan gelen haberlere göre, Kral Naibi Prens Paul, dün Başvekil Tsevetkoviçi kabul etmiştir. İstifa eden üç nazırın yerine gelecek namzetler Kral Naibine arzedilmiştir. Maruf Profesör Yokonoviç te Kral Naibi tarafından kabul edilmiştir. Profesör, Almanyanın serdettiği şartların aleyhindedir. Baş Metropolit de, Alman şartlarının memleketin istiklâli için büyük tehlike olduğunu tebarüz ettirmiştir.

Dün akşama kadar 20—30 Sırba teklif yapılmış, fakat hiç biri, istifa eden üç nazırın yerine geçmeyi kabul etmemiştir. Dün geç vakte kadar Belgradda kabine buhranı devam ediyordu. Bu yüzden, Yugoslav Başvekili ile Hariciye Nazırının Viyana seyahatlerinin Pazartesi gününden evvel olmıyacağı zannedilmektedir.

YUGOSLAVYADA HEYECAN

Hükûmette temsil edilen altı partiden yalnız Maçekin riyasetindeki Hırvat Çiftçi Partisi, Alman şartlarının lehinde vaziyet almıştır. Bir harp taktirinde, stratejik sebepler dolayısiyle Hırvatistanın büyük bir kısmının terkedilmek mecburiyeti hasıl olacağı kabul edilmektedir.

Yugoslavyanın Alman taleplerine karşı halkın nümayişleri ve aksülâmelleri devam ediyor. İki yüksek vali de istifa etmiştir. Üç kurmay subay çarpışmak azmiyle Yugoslavyadan Yunanistana geçmiştir. Dört Yugoslav pilotu da tayyareleri ile birlikte Yunanistana geçmişlerdir.

İhtiyat Zabitleri Federasyonunun Kral Naibi Prens Paul'a gönderdiği telgraf, memlekette derin bir alâka uyandırmıştır. İhtiyat Zabitleri Federasyonu ve halk Almanlarla anlaşma aleyhindedir.

Yugoslav hükûmetinin, halkın hissiyatını nazarı dikkate almak mecburiyetinde bulunduğu kaydedilmektedir.

Önümüzdeki 18 ay

(1 inci Sahifeden Devam)

yare gönderebilecektir. Resmî Amerikan mahfillerinde av tayyarelerinin İngiltereye hava yolile ve Groenland ile İzlandadan geçmek suretile gönderilmesi tasavvur edilmektedir.

Son zamanlarda birçok bombardıman tayyaresinin Amerikadan İngiltereye salimen ve nıçbir yerde tevakkuf etmeksizin uçarak gittiği hatırlatılmaktadır

ŞEHİRDEN - MEMLEKETTEN - BÜTÜN DÜNYADAN SON HABERLER

80 tonluk yeni hava zırhlıları yapılıyor

Londra 24 (A.A.) — Dünyanın en büyük bombardıman tayyaresinin tecrübelerinin Amerikada yapıldığını bildiren haberler Londrada büyük bir sevinçle karşılanmıştır. Burada, tecrübeler bittikten sonra bu tayyarelerin İngiltereye gönderileceği ve Almanyaya yapılan hava akınlarında kullanılacağı tahmin edilmektedir. Bu tayyareyi ayni tipte diğer tayyarelerin takip edeceği zannolunmaktadır. Hava zırhlısı denilen bu veni tayyare «80» tonluk Boering tayyaresidir. Meşhur uçan kaleleri imal etmiş olan fabrikalar tarafından yapılan bu tayyare «18» ton bomba taşıyabilecek ve Atlantiği geçerek bombalarını attıktan sonra yeniden benzin almağa muhtaç olmadan Amerikaya dönebilecektir. Tayyarenin mürettebatı on kişidir. Tayyarede bütün tecavüz ve müdafaa silâhları vardır. Tayyarenin ehemmiyetli kısımları hücumlara mukavemet edebilecek kuvvetli zırh tabakaları ile kaplanmıştır. Sür'ati pek fazla olmayıp saatte 200 mili bulmaktadır. Fakat kuvveti sür'at azlığını kolayca telâfi edecektir.

Yugoslav Erkânıharbiyesi

(1 inci Sahifeden Devam)

daki muhalefet kuvvetlenmektedir. Erkânı Harbiyenin hali hazır buhranında kat'i bir rol oynıyacağı söylenmektedir. İstifa eden üç nazırın yerine henüz kimse tayin olunmamıştır. Pakta karşı hissedilen nefret, son haddine varmıştır. Belgradda ve vilâyet merkezlerinde nümayişler vukua gelmiştir.

Belgrad Üniversite talebesi Prens Paul'a gönderdikleri bir telgrafta Yugoslavyanın namusunu müdafaaya hazır olduklarına dair verdikleri kararı bildirmiştir. Dünkü Politika gazetesi, Yugoslavyanın, komşu memleketlerle rabıtalarının idamesine azmetmiş olduğunu yazıyor.

Dünya buhranı

(1 inci Sahifeden Devam)

niversite Direktörü B. Cemil bilsel dün akşam Edirne Halkevinde kalabalık bir halk kütlesi önünde «Tanzimatın başaramadığı dava» mevzulu bir konferans vermiştir. Hatip; Tanzimat devrinin belli başlı hatası olan âtıfetcilik ve Garptan medet umma zihniyet'nin; Ata - türkün açtığı büyük cidalle nasıl sona erdirildiğini anlattıktan sonra «Lozan» a da işaret etmşi ve:

«— İşte Tanzimatın başaramadığı dava burada başarıldı» demiştir.

Rektör, cihanca kayıtsız, şartsız istiklâl âşıkı ve müdafii olarak tanılan ve bundan asla fedakârlık yapmıyan Türkün bu yüksek vasfını da tebarüz ettirdikten sonra konferansına şu sözlerle coşkun alkışlar arasında nihayet vermiştir:

«— Bu şuurlu azmin ilk remzi, buradan uzak olmıyan hudutlarımızda nöbet bekliyen Türk askeridir. Onun arkasında bu aziz yurda istikbal için emniyet veren Türk ordusu, onun arkasında fedakâr Türk anası ve Türk babası ve onların yetiştirdikleri asil yürekli Türk gençliği ve nihayet bütün bunların hepsinin üstünde de dün olduğu gibi bugün de gururumuz ve iftiharımız olan Türk milletinin büyük evlâdı İsmet İnönü vardır.»

Para ile çocuk kiralıyan kadınlar

(1 inci Sahifeden Devam)

Behiye isimlerinde dört dilenci kadın dilenirlerken yakalanmışlardır. Bunlardan Behiyenin ve Şükriyenin kendilerine çocuklu, fakir ana süsü vererek merhameti celbetmek maksadile kucağına küçük bir çocuk aldıkları ve bunu Kıptilerden birinden yevmiye 50 kuruşa kiraladıkları anlasılmıştır.

ACELE SATILIK ARSA

Fatihte Büyük Otlukçu Yokuşunda Fahribey sokağında 490 arşın bir arsa acele satılıktır. İstiyenler Küçük Kınacıyan Han üçüncü kat Avukat Hilmi Rızaya müracaat.

Fransız Başkumandanı orduyu teftiş ediyor

Vichy 24 (A.A.) — Fransız ordusu Başkumandanı General Hutziger, Toulouse, Montauban ve Tarbes'te bulunan kıtaatı teftiş etmek üzere bugün tayyare ile hareket edecektir.

Bu teftiş seyahatini salı günü biterecektir.

Rabat 24 (A.A) — General Weygand ile Fas Umumî Valisi General Nogues, dün tayyare ile Merakeş'e gitmişler ve mıntaka kumandanı General Martin tarafından karşılanmışlardır.

General Nogues, öğleden sonra yine tayyare ile Rabat'a dönmüştür.

İtalyanların akim kalan taarruzları

(1 inci Sahifeden Devam)

terin muhabirine göre, İtalyanlar şimdi Tepedelenin önünde mevzi kazmakla meşguldürler.

Atina 24 (A.A.)— B.B.C. Resmî tebliğ: Topçu faaliyeti kaydedilmiştir. Aos nehri bölgesinde vuku gelen bir düşman taarruzu tardedilmiştir. Düşman ağır zayiat vermiştir.

Radyo idaresi dünya hâdiselerini Plâkla dinletecek

Radyo idaresi dünya hâdiselerine ait birçok plâklar getirtmiştir. Bu meyanda Londranın bombardımanı, hava, deniz harpleri, kara hücumları, tayyare akınlarını muhtevi plâklar radyomuzda çalınıp sesler aynen dinlenebilecektir.

YA HAYAT YA ÖLÜM!

(Başmakaleden Devam)

mürekkebi kurumadan, Bulgaristanı, Yugoslavya hakkındaki taleplerinden emrivaki halinde feragate sevketmek vaziyetine giren bir Almanyaya karşı, itimat etmek için hâdiselere karşı kapalı gözle bakmak, yahut da teslim olmayı prensip itibarile kabul etmiş olmak lâzımdır.

Binaenaleyh, eğer Yugoslavya, yaşamak ve bu cihan karmakarışıklığından müstakil bir varlık halinde çıkmak istiyorsa, kararında cesur olmak ve salim davranmak mecburiyetindedir.

Herşeyin başında Yugoslavya Naibi Prens Polün takdir etmesi lâzımdır ki, kendisine emanet olan müteveffa Kral Aleksandrın eserini lâyık olduğu şekilde muhafaza edebilmenin tek şartı ve tek sırrı ölmek için Almanya safına değil, yaşamak için demokrasiler cephesine sür'atle iltihak eylemek ve icap ediyorsa, tereddütsüz harbi kabul etmektir.

Yine, şuna inanmak lâzımdır ki, bu defaki harp; artık bütün dünyanın yeniden tanzimi harbi olmuştur. Hangi yılda ve hangi şartlar altında olursa olsun, nihaî zafer İngilterenin olacak ve o zaman İngiltere, ancak kendi hayatiyet ve istiklâlleri yolunda çarpışmış olan milletlere hayat hakkı tanıyacaktır. Bunun dışında bir başka yol yoktur. Binaenaleyh, Yugoslavya hayat veya ölüm.. şıklarından birini sür'atle kabul mecburiyetindedir ve kendisine faydalı olan da derhal ve asla yılmadan bütün Alman taleplerini reddeylemek ve açıkça İngiliz ittifakına girmek ve Alman tecavüzüne karşı koymaktır. Esaret kucağında ölmektense, cephede ölmek ve fakat ileri tarihe müstakil bir Yugoslav varlığı ve şerefi bırakmak, herhalde günün muvakkat ve aldatıcı ömür mahkûmiyetine müreccahtır.

ETEM İZZET BENİCE

İngiliz tayyare imalâtında büyük bir rekor

Londra, 24 (A.A.) — Radyoda söylediği bir nutukta tayyare İmalâtı Nazırı Lord Beaverbrock, şöyle demiştir:

Geçen Çarşamba, derhal harekâta başlamağa hazır bir halde bulunan İngiliz tyyarelerinin bir rekor teşkil ettiğini söylemiştim. Filhakika gerek bombardıman gerek avcı tayyalerimiz tayyarecilik tarihimizde şimdiye kadar görülmemiş bir miktara baliğ olmuşlardır. Şubat ayında yapılan bombardıman ve av tayyarelerimiz yeni bir imalât rekoru teşkil etmiştir. Şubat ayı zarfındaki tayyare motörü imalâtımız da, bir rekor teşkil etmemekle beraber büyük bir yekûna baliğ olmuştur.

Fransız harp esirleri dönüyor

Paris 24 (A.A.)— Ofi: İsviçrede bulunan 30,000 Fransız askeri Fransaya dönmüştür. Bundan başka Almanyadan 28,000 hasta veya yaralı ile 11,000 sıhhiye askeri de Fransaya dönmüştür. Takriben 7,000 ziraatçi ve 10,000 maden amelesile dört veya beş çocuk babası olanlardan da 10,000 ilâ 15,000 kadar harp esiri evlerine dönecekterdir. Bunları Fransaya getirecek olan trenler yakında Almanyaya hareket edecektir. Bir aya kadar çok çocuklu aile reisleri dönmüş olacaklardır.

Mareşal Brion Petenle görüştü

Vişi 24 (A.A.)— B.B.C. İşgal altındaki arazide Fransız hükûmetinin mümessili olan Mösyö dö Brion, Mareşal Petenle uzun bir görüşmeden sonra, dün öğleden sonra Parise avdet etmiştir.

Libyada yeni sular fışkırdı

Kahire 24 (A.A.)— Libyada cereyan eden muharebeler esnasında İtalyan bombardımanları neticesinde Siva vahasında yeni sular fışkırmıştır. Bu sular içmek ve tarlaları sulamak için munzam birer kaynak teşkil edecektir.

Macar Ticaret nazırı Berline gitti

Budapeşte 24 (A.A.)— Macar ticaret ve endüstri nazırı Vargo, 25 martta Berlinde açılacak olan Macar turizm bürosunun küşat resminde hazır bulunmak üzere dün Almanyaya gitmiştir.

Tavukları pompa ile şişirerek satıyorlarmış

(1 inci Sahifeden Devam)

tramvay caddesinde 16 numaralı Pandelinin dükkânındaki tavuklardan çoğunun böyle hileli olduğu görülüp ceza zaptı tutulmuştur.

CEZALANDIRILAN DİĞER ESNAF

Emniyet Müdürlüğü 6 ıncı Şube memurları tarafından bu sabah yapılan kontrollerde Nuruosmaniye Caddesinde 22 numaralı Nacinin fırınında 108 kilo eksik ekmek bulunmuş veÇemberlitaşta kasap Celâl ile 31 numaralı dükkânda kasap Cabirin Manda etini koyun eti diye sattıkları görülerek ceza verilmiştir.

Bir kamyon

(Birinci Sayfadan Devam)

li olmuş ve her iki arabanın ön kısmı hurdahaş olmuştur.

İKİ ÇOCUK YARALANDI

Diğer taraftan Taksimde Macar Caddesinde oturan 7 yaşında Mihran isminde bir çocuk İbrahim idaresindeki 2532 numaralı taksi çarparak başından ağır surette yaralamıştır.

Kadıköyünde Çukurbostanda oturan 6 yaşında Suna Kızıltoprakta tahta köprüden geçerken 2066 numaralı şoför Lûtfinin otomobili çarpıp ağır surette yaralamıştır.

Doktorlar albümü çıkarılamıyor

Etıbba Odasının çıkarmağa karar verdiği Etıbba Odası albümü hakkında azalarına gönderdiği sirkülerinin çoğuna cevap gelmiş ise de vaziyet dolayısile şimdilik bu albümün tab'ından vaz geçmiştir.

Harb Ve Casusluk Tefrikası

Bilen idam olunur

Yazan: M. ATLI Tefrika No. 44

Babasına kavuştuğunu zannederken onun ölüm haberini aldı

Anna, demek telefonda Babasının ölüm haberini almış ve bu teessürle bayılmıştı.

Fakat kızcağıza üstüste gelen bu darbeler hakikaten müthişti

Hele, tam Babasına kavuştuğunu zannettiği bir anda onun ölüm haberile karşılaşması şüphesiz son derece feci bir darbe idi.

Zavallı kızcağızın ıztırabını şiddetle duyduğum için birden bire o kadar müteessir oldum ki bir tek teselli kelimesi dahi söylemiye imkân bulamadım.

Acaba Annanın Babası böyle ansızın neden ölmüştü?.

Bu anî ölümün sebebini anlamak için delice bir merak hissettiğim halde Annanın şüphesiz pek derin olan ıztırabına duyduğum hürmet ona derhal sualler yağdırmama bir mâni teşkil ediyordu.

Kızcağızın yuvarlandığı bu buhranın geçmesini, ağlıyarak sinirlerinin yatışmasını beklemek mecburiyetindeydim.

Onun başucunda, ayakta, tek bir kelime söylemeden duruyor ve parmaklarımla ıslanmış saçlarını hafif hafif okşiyarak ıztırabına derin bir şefkat ve merhametle iştirak ettiğimi kendisine hissettirimye çalışıyordum.

Anna bir müdde böylece ağladıktan sonra yavaş yavaş sükûnet bulmıya başladı.

Fakat âdeta hıçkırıkların kesilmesile ayni tempoda yüzünü kaplıyan dehşet artmakta idi.

Başucunda merak ve heyecan içinde bekliyordum. Onun yavaş yavaş sustuğunu, fakat şimdi yüzünün derin bir dehşetle gerilmiş olduğunu görüyordum.

Birdenbire solgun dudaklarını oynattı. Tekrar müthiş bir acı ile:

— Babam.. diye mırıldandı:

— Anna!. Dur bakalım, birdenbire neden bu kadar telâş ettin?. Bakalım, belki bir yanlışlık vardır!. İnsan hemen böyle bir habere inanır mı?.

Anna, hiç ses çıkarmadan, yine o sabit gözlerle dehşet içinde bakıp duruyordu.

Birdenbire, boğuk bir ses ağzından bir hıçkırık gibi koptu:

— Öldürmüşler!.

Dedi.

Titredim.

— Öldürmüşler mi?.

— Evet!.

— Kim?. Ne vakit? Nasıl?. Oh! Anna bunda mutlak bir yanlışlık olmalı!.

— Asla!. Asla!.

— Fakat... Oh!. Bu hakikaten çok feci!. Öldürmüşler demek?.. Emin misin?.

— Evet... Tamamile!.

— Fakat ne vakit?. Bu hâdise ne vakit olmuş?.

— Bir hafta evvel!.

— Bir hafta evvel mi?.

— Evet...

— Hayret!. Peki, Anna, sevgili Anna!. Kim tarafından, ne suretle öldürülmüş?.

Anna güç işitilir bir sesle mırıldandı:

— Meçhul kalmış... Bilinmiyor. Oh!. Müthiş birşey bu!. Bu müthiş bir cinayet, bu!.

— Fakat... Anna!. Kuzum!. Allah aşkına sakin ol!. Sakin olmıya çalış!. Ve ne öğrendinse, ne olduysa bana da anlat!. Çünkü meraktan ben de şimdi bayılacağım.

Anna, beni âdeta işitmiyormuş gibi, hâlâ sabit ve dehşet dolu gözlerle bakıyor, zihninde hayret ve dehşetle meçhul birşey düşünüyormuş gibi dalgın duruyordu. Sonra, âdeta kendi kendine mırıldanır gibi, hafif ve ürpermiş bir sesle söylemiye başladı:

— Nasıl öldürüldüğü bilinmiyor. İmzası okunamıyan bir mektupla şehir haricinde bir yere davet edilmiş...

— Evet?.

— Babamın bürosundan acele ve telâşla tayin edilen yere doğru gittiğini görmüşler... Sonra bir daha dönmemiş!.

(Arkası var)

SPOR

Dünkü maçların neticesi

Millî kümeye girecek dört takım arasında yapılmakta olan hususî maçlar dün nihayetlenmiştir. Şeref stadında yapılan bu karşılaşmalarda Beşiktaşlılar çok güzel bir oyundan sonra Fenerbahçelileri 7-1 yenmişler, Galatasaray da İstanbulspora 4 - 2 galip gelmiştir.

Yine dün Büyükderede yol üstünde 20 kilometrelik bir yürüyüş müsabakası yapılmış müsabakaya 320 atlet iştirak etmiştir.

RİDA DİŞ SUYU İSTİMALİ AĞIZDAKİ SUNİ DANTİYELERİ, KÖPRÜ VE KURONLARI ANTİSEPTİK OLARAK MUHAFAZA EDER

Devlet Denizyolları İşletme Umum Müdürlüğünden:

24 Marttan 31 Marta kadar muhtelif hatlara kalkacak vapurların isimleri, kalkış gün ve saatleri ve kalkacakları rıhtımlar

Karadeniz hattına	—	Salı 12 de (Erzurum), Perşembe 12 de (Ege) ve Pazar 16 da (Karadeniz). Galata rıhtımından.
Bartın hattına	—	Salı 18 de (Çanakkale), Cumartesi 18 de (Anafarta). Sirkeci rıhtımından.
Mudanya hattına	—	Pazartesi, Salı 9.50, Çarşamba, Perşembe, Cuma 16 da(Trak), Cumartesi 14 de (Sus) ve Pazar 9.50 de (Trak). Galata rıhtımından.
Bandırma hattına	—	Pazartesi, Çarşamba ve Cuma 8.15 de (Sus). Galata rıhtımından. Ayrıca Çarşamba ve Cumartesi 20 de (Saadet). Tophane rıhtımından.
Karabiga hattına	—	Salı ve Cuma 19 da (Seyyar). Tophane, rıhtımından.
İmroz hattına	—	Pazar 9 da (Bartın). Tophane rıhtımından.
Ayvalık hattına	—	Çarşamba 15 de (Bursa), Cumartesi 15 de (Üligen). Sirkeci rıhtımından.
İzmir sürat hattına	—	Pazar 11 de (İzmir). Galata rıhtımından
İzmir aralık postası		Perşembe 13 de (Turhan). Galata rıhtımından.

Not:

Vapur seferleri hakkında her türlü malûmat aşağıda telefon numaraları yazılı Acentelerimizden öğrenilebilir.

Galata Baş Acenteliği	—	Galata rıhtımı, Limanlar Umum Müdürlüğü binası altında.	42362
Galata Şube "	—	Galata rıhtımı, Mıntaka Liman Reisliği binası altında	40133
Sirkeci " "	—	Sirkeci, Yolcu Salonu.	22740

(2266)

BÜYÜK TARİHİ TEFRİKA:

BÜYÜK HARPTE DÖNEN DOLAPLAR

Yazan: *İskender F. SERTELLİ* No. 65

Kudüsten gelen bir memur kafayı dumanlayınca: - Cemal paşayı nekadar methetsem azdır. O, Suriyeye prens olacak! demişti.

Cemal Paşanın Suriye prensliği..

Kudüsten mezunen İstanbula gelen İhsan bey isminde bir hükûmet memuru bir akşam Beyoğlunda Santral lokantasında iki arkadaşile iciyordu.

İhsan bey biraz geveze bir adamdı. Arkadaşları:

— Suriyede ne var, ne yok?

Diye sorduğu zaman, gülerek:

— Prensimize Allah afiyet versin. Çok iyiyiz....

Demişti. Tesadüfen biraz arkadadaki masada yemek yiyen zabıta memurlarımızdan biri, bu konuşmaya kulak veriyor.

İçki ve saatler ilerledikçe İhsan beyin de gevezeliği artıyor:

— Bu memleket; şimdiye kadar böyle değerli bir idareci, uzağı görür bir diplomat, kaleyi içeriden feteden bir kumandan görmemiştir, azizim!

— Garıp şey! Suriyeden ve Filistinden cebi dolu gelen herkes Cemal paşayı methediyor. Tıpkı senin gibi..

— Ne kadar methetsem azdır. O, memurları koruyor.. Devleti koruyor.. Hazineyi koruyor. Cemal paşa için ne söylesem nasıl methetsem, yine onun büyüklüğünü ifade edecek bir kelime bulamam.

— Bunları samimî olarak mı söylüyorsun? Yoksa zemin ve zamana uymus olmak için mi?

— Ben zaman adamı değilim. Hiç kimseye boş yere dalkavuklük etmeyi de sevmem. Enver paşa için bir şey söylüyor muyum? Onun siyasetini methediyor muyum? Fakat, Cmal paşa hiç bir zaman Damat paşa ile ölçülemez. Onun karşısında İngiltere bile boyun eğdi.. Haniya İngilizlerin Mısır orduları..? Haniya Lavrensin altınile satın aldığı kabileler..?

Cemal paşamız bütün bu tehlikeleri bertaraf etti.

İhsan beyin arkadaşı daha uyanık ve müteyakkız bir adamdı. etrafına bakınarak:

— Biraz yavaş konuşalım, İhsancığım!

Hitabile bahsi kapamak istemiş, fakat İhsan bey içindekileri - önündeki rakı şişesini boşalttığı gibi - boşaltmak fikrile:

— Korkulacak kimse yok - diye sözüne devam etmişti - Paşamızın şimdi bir derdi var. Enverle arası cok açık. Suriyede harp sonuna kadar devam etmek üzere yep yeni bir idare tesis etmek.. Hasılı senin anlıyacağın şekilde söyliyeyim: Cemal paşa Suriye prensliğini ilân etmek istiyor.

Beynine bır bomba isabet etmiş gibi sersemlıyen arkadaşı, bir iş bahane ederek İhsan beyin yanından ayrılıyor. Fakat, zavallı adamcağız yağmurdan kaçarken doluya tutuluyor.. Lokantanın kapısında kendisini ceviriyorlar:

— Bu arkadaşınız nerede yatıp kalkıyor?

— Beyoğlunda Avrupa otelinde.

— Nerden geldi?

— Kudüsten..

— Burada çok kalacak mı?

— İyi bilmiyorum. fakat, lâf arasında, bir av kadar İstanbulda kalmak üzere geldiğini söyledi.

— Ne zaman buluştunuz kendisi ile?

— Bu akşam.. Caddede rastladım.

— Çoktan beri tanırmısın?

— Eskiden tanırdım.. Bir kaç senedir ortadan kaybolmuştu.

Sonra Kudüse gittiğini öğrenrendim.

Bu zatı kapı önünde isticavap eden sivil memurlar, İhsan beyin lokantadan çıkıncya kadar bekliyorlar. Ve İhsan bey gece saat onbir buçuğa doğru lokantadan çıkarak, doğruca İngiliz sefarethanesi karşısındaki Avrupa oteline gidip yatıyor.

(Arkası Var)

HASAN TRAŞ BIÇAKLARI

Dünyanın En İyi Traş Bıçağıdır

HASAN TRAŞ SABUNU, HASAN TRAŞ KREMİ, HASAN TRAŞ PUDRASI traşın zevkini itmam eder. Traş bıçağı 10 adedi 40 kuruş. Traş sabunu, kremi ve pudrası 40 kuruş.

HASANDEPOSU

Aşk olmayınca

(3 üncü sahifeden devam)

— Keman çalmak kabahat değildir amma, keman çalarak komşu kızını baştan çıkarmak kabahat değil, cinayettir...

— Benim komşu kızından haberim yok..

— Ben size komşu kızını öğretirim!. O kadar söylüyorum, bir daha pencere önünde keman çalarsanız, yayı da, kemanı da kırarım!

Keman kırmak o kadar kolay mı? Demiş bulundum... Keşke demeseydim. Adam hem mutaassıp, hem asabî... Elimdeki keman kutusunu çekince aldı.. Yere vurdu. Kutu dağıldı.. Kemanın üzerine çıkıp ayağının altında parça parça etti.

— Sen ne yaptın?

— Ne yapacağım?. Hiç sesimi çıkarmadım. O yürüdü evine gitti. Ben de dönüp eve gittim.

Ertesi gün sevgilime söyledim. Dayak yediği için hıncı var.

— Allah aşkına dava et.. Hem kemanı ödesin.. Hem de mahkûm olsun da aklı başına gelsin! dedi.

Onun üzerine dava açtım. Müstakbel kainpederimi, şimdi dava ediyorum yani... Amma, bir türlü içim razı değil...

— Müstakbel kainpeder burada mı?

— Burada.. Demin şuralarda dolaşıyordu. Beyaz bıyıklı, uzun boylu, karayağız bir adam. Hah! İşte işte... Bu tarafa doğru geliyor.

Biraz geçti.. Mahkemeye çağırıldılar.. İkisi de içeri girdiler.

ODEON

Yeni Çıkan Plâklar

MÜZEYYEN SENAR

270423 No: YAD ELLER — «Kahveci Güzeli filminden»
ÇOBAN KIZI — (Beste: Sadettin Kaynak)

AHMET COŞKUNSES

270421 No: ŞAD OLURDUM — Bahriye çifte telli gazel
HER DERDE ŞİFA — Saba gazel

KORO HEYETİ

270424 No: DAGLAR DAGLAR — Rumeli şarkısı
KÖŞKÜM VAR — Rumeli şarkısı

ADANALI AZİZ ŞENSES

270452 No: GELİN AYŞE — Halk şarkısı
NE KARA İMİŞ ŞU ALNIMIN YAZISI — Dağı şarkısı

Fen Memuru Yetiştirilmek Üzere Memur Tayini Hakkında İLÂN

Maliye Vekâletinden

«I»

6/9/940 tarih ve 2/4606 numaralı Resmî Gazetede mündeşir, 17.[illegible] tarih ve 14177 numaralı kararnameye bağlı toprak tevzi talimatnamesinin tatbiki için teşkil edilen ve edilecek olan komisyonlarda istihdam edilmek üzere yetiştirilmek için tapu ve kadastro U. Müdürlüğü [illegible] tatbikat Mektebinde stajları temin edilmek üzere memur alınacaktır. [illegible] memuriyete talip olanlardan aranan şartlar ve vesaik aşağıda gösterilmiştir.

«II»

ARANAN ŞARTLAR

1 — Yaşı 40 dan fazla olmamak;

2 — En az lise 10 uncu sınıfta veyahut bu dereceye muadil diğer [illegible] mektepte tahsil görmüş olmak;

3 — Halen resmî bir dairede müstahdem ise, infikâk için muvafakat almış olmak ve sicili itibariyle kendisinden istifade edileceği anlaşılmak.

«III»

MÜRACAAT ŞEKLİ

Yukarıdaki şartları haiz bulunan taliplerin, aşağıda yazılı vesikalarla bir istida ile en geç 20 Mayıs 941 tarihine kadar Maliye Vekâletine «Emlâk» göndereceklerdir.

1 — Nüfus Hüviyet varakası «aslı veyahut noterce veya resmî makamca musaddak suretî»

2 — 6 kıt'a fotoğraf «altı buçuk dokuz eb'adında»

3 — Mektep tasdikname veya şahadetnamesi «aslı veya musaddak suretî»

4 — Memuriyette bulunmuş ise, tasdikli sicil karnesi veyahut bulunduğu memuriyetler için ayrı ayrı vesikalar;

5 — Sıhhî durumunun köylerde ve her iklimde vazife ifasına elverişli olduğuna dair bir hükûmet veya belediye doktorluğu raporu.

6 — C. Müddeiumumiliğinde mahkûmiyeti olmadığına dair vesika «istida zirine Müddeiumumilikçe tasdikli meşruhat verilmesi kâfidir»

7 — Hüsnühal kâğıdı;

8 — Askerlik vesikası «nüfus hüviyet varakasında varsa ayrıca temez.»;

9 — Talip olan şahıs resmî bir dairede müstahdem ise, ayrılmasına mahzur olmadığına dair vesika «talebe müteallik istida ve merbutu vesikaların o daire vasıtası ile gönderilmesi halinde ayrıca muvafakat [illegible] meye mahal yoktur.»

10 — Aşağıda yazılı şekilde taahhütname; «bu taahhütnamenin müteselsil kefilin resmî dairelerden veyanut ticarî, malî veya sınaî [illegible] esseselerde müstahdem olması şarttır.»;

NOT: Bu kefaletname noterce resmen tanzim olunacaktır.»

«IV»

TAAHHÜTNAME

Maliye Vekâletince toprak tevzi talimatnamesinin tatbiki için teşkil edilecek komisyonlarda istihdam edilmek üzere, fen memuru olarak yetiştirilmek için bir vazifeye tayin edilerek talim ve staj maksadı ile Tapu ve Kadastro Fen Mektebinde talim ve tahsilim neticesinde [illegible] mektepten mezun olamaz veyahut mektepten mezun olduktan sonra [illegible] sene müddetle hizmet ifa etmez veyahut istihdam edildiğim vazifeden istifa eder veya idare hizmetimden memnun olmıyarak vazifeme nihayet verirse hem cezai şart ve hem de tazmin mahiyetinde olmak üzere, [illegible] yüz elli lira ödemeği; ve bunun için hakkımda dava ikamesine ve [illegible] istihsaline lüzum olmadan bu taahhütnamenin icraya vaz'ı veyahut hangi neden alacağım varsa bu alacağımdan def'aten takas ve mahsubu; ve yine bu taahhütnameden mütevellit her hangi bir ihtilâf için dava ikamesine lüzum hasıl olursa bu davanın Ankara mahkemelerince rüyetini kabul ve taahhüt ediyorum.

Adres:

Nüfus hüviyet varakasındaki hüviyeti;

..... nin cezai şart olarak taahhüt ettiği yedi yüz elli liraya kadar aynı şartlarla müteselsil kefil olarak kefalet ederim.

Kefilin meslek ve adresi:

Nüfus hüviyet varakasındaki hüviyeti;

«V»

Kabul edilecek taliplere, mektepte her ay devam edecek staj müddetince aylık 50 — 60 lira ücret ve mektepten mezuniyetini müteakip liyakat derecelerine ve teadül kanunu esaslarına göre 100 — 150 lira aylık ücret verilecektir. «1638» «2211»

EMLÂK ve EYTAM BANKASINDAN:

Esas No.	Yeri	Kıymeti	Cinsi	Mesahası	Teminat
1929	Eminönü Yalı mah. Kumsal sok. Es. 82, yeni 229, pafta 210, ada 840, parsel 77	50.—	Ahşap evin 2/8 His	25 M2	10.—
1944	Eminönü Kumkapı Bayram Çavuş Mah. eski Hatap İskelesi sokak yeni Kumkapı iskelesi yeni 5—77, pafta 51 ada 780, paresl 6	333.—	Ahşap dükkân	17.50 M2	66.60
1945	Fatih Aksaray, Guraba Hüseyin Ağa Mah Nalıncı Fevzi sokak Es. 3 Ye. 27, pafta 184, ada 890, parsel 3	437.—	Evin 2/6 His.	70 M2	87.40
1948	Eminnöü es. Kâtip Kasım, yeni Yalı mah. Eskı Hamam yeni Mahramacı Peşkirci oskak yeni 1, pafta 209, ada 827, paresl 17	70.—	Arsa	58 M2	14.—
1951	Eminönü es. Kâtip Kasım yeni Yalı mah. Langa Bostanı Orta oskak «Namık Kemal» sokak eski 35 yeni 45 pafta 210, ada 992 parsel 2	96.—	Arsa	48 M2	19.20
1952	Eminönü Yalı mah. eskı Langar Kebir, yeni Langa Bostanı Orta sokak «Kule Boyu» eski 13, yeni 27, pafta 207, ada 993, parsel 6	18.—	Aras	69 M2	3.60
1954	Eminönü Kürkçü Başı Ahmet Şemsettin Mah. yeni Yalı Mah. eskı yeni mahalle, yeni Atmaca sok. eskı 157 mükerrer 161, yeni 26. pafta 210, ada 1118, parsel 29	22.—	Arsa	22 M2	4.40
1955	Eminönü Yalı mah. Eski Yeni mah. Bostan derunu yeni Atmaca sokak eski 165 mükerrer 165, yeni 20, pafta 210, ada 1118, parsel 26	24.—	Aras	16 M2	4.80
1956	Eminönü, eski Kâtıp Kasım, yeni Yalı mah. Eskı Küçük Langa, yeni Atmaca sokak eskı 157 mükerrer yeni 38, taj 38, pafta 210, ada 1118. parsel 35	76.—	Arsa	76 M2	15.20
1961	Eminönü, Eski Kâtıp Kasım, yeni Yalı mah. Eski Bostan derunu, yeni Kumsal sok. yeni 193, pafta 210, ada 840, parsel 58	29.—	Arsa	24,50 M2	5.80
1985	Kadıköy Osman Ağa mah. eskı Rıza Paşa çeşmesi ve Pirî Çavuş, yeni Serasker ve Pavlonya sok. eskı, yeni 44, pafta 15, ada 18, parsel 27	191.—	Arsa	63,75 M2	38.20
2060	Fatın Koca Mustafa Paşa Hacı Timur mah. eskı Atlamataşı, yeni Kırımlı Azız sok. eskı 69	167.—	Hanenin 2/3 His	89 M2	33.40
2066	Eminönü Kumkapı Bayram Çavuş Mah. Iskele cad. eski 53-55-55 mükerrer yeni 53-55-58, taj 53-55, pafta 51 ada 185, parsel 4	66.—	Maa oda kâgir dükkânın 10170/195840 His.	39,50 M2	11.20
2068	Eminönü eski Molla Kestel, yeni Kemalpaşa mah. Fethi Bey caddesi Taşhan alt kat Es. Ye. 20 pafta 18, ada 913 parsel 48	38.—	Kâgir odanın 1/2 Hissesi	30. M2	7.60
2070	Eminönü, Kumkapı, Hacı Ferhat mah. Eski Çıkmaz Ayazma, yeni Azimkâr sok. Es. 43, taj 45, ada 26, harita 642 mükerrer	163.—	Arsa	32,50 M2	32.60
188	Fatih, eski Şahuban, yeni Hüsambey mah. Zeyrek caddesi eski 13, yeni 23, Pafta 245 ada 1944, aprsel 7	68.—	Bahçeli ahşap hanenin 7/64 His.	65 M2	13.60
2090	Fatih, Edirnekapı, atik Ali Paşa mah. Çıkmaz Sail odaları sokak eski 2	54.—	Hane	24.20 M2	10.80
2096	Fatih Şehzadebaşı, Camcı Ali mah. eski Beyazıt, yeni Küpçüler sok. eski, 9, yeni 11, pafta 106, ada 584, paresl 33	31.—	Bodrumlu arsanın 1/7 Hissesi	72.50 M2	6.20
2098	Fatih, eski Gülcami, yeni Küçük Mustafa Paşa mah. Hisarönü sok. eski 23, pafta 258, ada 2208, parsel 30,	650.—	Arsa	325 M2	130.—
2162	Eminönü, Süleymaniye mah. Dökmeciler cad. eski, yeni 31 — 33 taj. 31 — 33 pafta 97, ada 377 parsel 41	200.—	Kâgir dükkân «üzerinde odası vardır»	25 M2	40.—
2168	Eminönü, Beyazıt Çadırcılar sok. eski 90. yeni 92, pafta 109, ada 612, parsel 67	75.—	Dükkânın 1/3 His.	7,50 M2	15.—
2170	Eminönü, Divanyolu, Molla Fenarî mah. Vezir han meydanı sok. numara 8, pafat 34, ada 296, aprsel 145.	30.—	Arsanın 1/2 Hissesi	20 M2	6.—
2171	Eminönü, Beyazıt. eski Eminbey, yeni Beyazıt mah. Okçularbaşı sok. eski 19, yeni 17—19 taj 17, ada 615, parsel 41.	119.—	Dükkânın 192/2304 Hissesi	26 M2	23.80
2172	Eminönü, eski Eminbey yeni Beyazıt mah. Küçük Çalat hanı içi ve Okçularbaşı sok. eski 55, taj 55/19, pafta 133, ada 615, parsel 9	327.—	Altında dükkânı olan kâgir evin 14/128 Hisessi	34 M2	65.40
2178	Eminönü Beyazıt eski Sekbanbaşı Yakup Ağa yeni Tavşantaşı mah. eski Hasanpaşa karakolu, yeni Cumhuriyet caddesinde Hasanpaşa hanı içi. eski, yeni 19 taj 9, ada 625, parsel 34	500.—	Kâgir oda	40 M2	100.—
2187	Eminönü, Büyük Çarşı Astarcı han alt kat eski 23, yeni 20, taj 20 pafta 141, ada 2812, paresl 99	154.—	Kâgır oda	14 M2	30.80
2611	Eminönü, Kumkapı, Bayram Çavuş mah. Çapariz sok. eskı 37—39—41, yeni 35—37—39—, pafta 51, ada 185, parsel 9	655.—	İki dükkânlı kâgir evin 2/6 His.	123,50 M2	131.—
2665	Üsküdar, yeni mah. eski Vangın bağı, yeni Andonakı «Trablus» sokak eskı 31, yeni 22	450.—	Bahçeli evin 4/24 Hissesi	644 M2	90.—

Yukarda adres ve tafsilâtı yazılı gayrimenkuller peşin para ve açık arttırma usulü ile satılacaktır.

İhale, 27/3/1941 Perşembe günü saat ondadır. Müzayede sırasında verilen bedel mukadder kıymeti geçtiği takdirde taliplerin teminatlarını yüzde yirmi nisbetinde arttırmaları ve mühür kullananların mühürlerini noterden tasdik ettirmeleri lâzımdır.

Isteklilerin pey akçesi, nüfus tezkeresi ve üç kıt'a fotoğrafla birlikte bildirilen gün ve saate kadar şubemiz Emlâk Servisine gelmeleri. «864» «167[illegible]

Askerî Fabrikalar Satınalma Komisyonu İlânları

5 Kalem Elektrikli El Makkabı Vesaire Alınacak

Tahmin edilen bedeli 16800 lira olan 5 kalem elektrikli el makkabı Askerî Fabrikalar Umum Müdürlüğü Merkez satın alma komisyonunca 7.4.941 Pazartesi günü saat 15 de kapalı zarfla ihale edilecektir. Şartname parasızdır. Muvakkat teminat 1260 liradır. Talıplerin teklif mektuplarını saat 14 de kadar komisyona vermeleri. «2068»

2000 metre mıkâbı ceviz tomruğu Alınacak

Tahmin edilen bedeli «74000» lira olan 2000 metre mıkâbı ceviz tomruğu Askerî Fabrikalar Umum Müdürlüğü merkez satın alma komisyonunca 31.3.941 Pazartesi günü saat 15 de pazarlıkla ihale edilecektir. Şartname 3 lira 70 kuruştur. Muvakkat teminat «4950» liradır.- «2161»

1 — Keşif bedeli «4600» lira 40 kuruş olarak inşa edilecek ikı bınanın 26.3.941 Çarşamba günü saat 14 de Kasımpaşada bulunan Deniz Levazım satın alma komisyonunda pazarlıkla ihalesi yapılacaktır.

2 — Kat'i teminatı «690.06» lira olup fennî ve hususî şartnamesi her gün iş saati dahilinde mezkûr komisyondan bedelsiz alınabilir.

3 — İsteklilerin 2490 sayılı kanunun istediği vesaikle birlikte belli gün ve saatte adı geçen komisyona müracaatları ilân olunur. «2166»

M. M. Vekâleti Deniz Merkez Satınalma komisyonundan

1 — Tahmin bedeli «12016» on iki bin on altı lira olan 39 kalem eşhıhî malzemenin pazarlık eksiltmesi 28 Mart 941 tarihine tesadüf eden günü saat 14 de M. M. V. binasında müteşekkil komisyonumuzda icra edilecektir.

2 — Parasız şartnamesini almak istiyenlerin her gün eksiltmeye girmek istiyenlerin de 1802 lira 40 kuruştan ibaret kat'i teminatı ve kanunî vesikalarını birlikte ve belli gün ve saatte komisyona müracaatları. (1633)

İstanbul Komutanlığı Satınalma Komisyonu İlânları

Aşağıda cins ve miktarları yazılı iaşe amddeleri 31.3.941 günü hizalarında yazılı saatlerde pazarlıkla satın alınacaktır. Şartnameleri her gün komisyonda görülebilir. İsteklilerin belli gün ve saatlerde Fındıklıda satın alma komisyonuna gelmeleri. «2234»

Cinsi	Miktarı Kilo	Muh. Bd. L. K.	Kat'i T. L. K.	İhale Saat
Nohut	30000	4200	630	10
K. Fasulye	30000	7200	1080	11

Beherine 50 lira fiyat tahmin edilen 100 adet tevhit semeri 28/3/941 günü saat 11 de pazarlıkla satın alınacaktır. Şartnamesi her gün komisyonda görülebilir. Muhammen bedeli 5000 lira olup kat'i teminatı 750 liradır. İsteklilerin belli gün ve saatte Fındıklıda satın alma komisyonuna gelmeleri. «2157»

Nümunesine göre 25 adet nalbant çantası 25.3.941 günü saat 11,30 da pazarlıkla satın alınacaktır. İsteklilerin mezkûr gün ve saatte teklif edecekleri fiata göre yüzde on beş kat'i teminatları ile Fındıklıda satın alma komisyonuna gelmeleri. «2233»

15 kalem elektrik malzemesi ile [illegible] likte otomobil üzerinde bir grup [illegible] trojen pazarlıkla 26.3.941 günü saat [illegible] de satın alınacaktır. Muhammen bedeli 24 bin liradır. Kat'i teminatı [illegible] liradır. Şartnamesi her gün komisyonda görülebilir. İsteklilerin belli [illegible] ve saatte Fındıklıda satınalma komisyonuna gelmeleri. (2249)

Marmara Üssü Bahri satınalma komisyonundan:

1 — Keşif bedelleri 12397 lira 12 kuruştan ibaret olup Komutanlığın [illegible] ceği bir mahalde yaptırılacak inşaatın pazarlık usuliyle eksiltmesi 27 [illegible] 1941 Perşembe günü saat 14 de İzmitte Tersane kapısındaki komisyon binasında yapılacaktır.

2 — Bu işe ait fennî ve idarî şartname plân ve keşifleri her gün komisyonda görülebilir. Muvakkat teminatı 929 lira 80 kuruştur.

3 — Pazarlığa iştirak edeceklerin, bu gibi işleri yaptıklarına dair [illegible] Müdürlüklerinden ve Ticaret Odalarından alacakları ehliyet vesikalarını ve [illegible] halli Emniyet Müdürlüklerinden çıkaracakları hüsnühal varakalarını ve yine [illegible] da miktarı yazılı ilk teminatlarile birlikte belli gün ve saatte Komisyon Başkanlığına müracaatları. (2236)

Sahip ve Başmuharriri: *ETEM İZZET BENİCE*
Neşriyat Direktörü: *CEVDET KARABİLGİN*
«SON TELGRAF» Matbaası